GRACIELA BORGES

Juro por mi Hijo Juan Cruz que no Tengo Nada con Luque

LEOPOLDO LUQUE

Es un Invento Mexicano Para Justificar mi Alejamiento

Graciela Borges al salir esta mañana de su casa. Desmintió una publicación mexicana que la vinculaba sentimentalmente con Leopoldo Luque. "Es una burda difamación", afirmó.

crónica

FIRME JUNTO AL PUEBLO

5ª EDICION DE LA TARDE — EL DIARIO DE MAYOR CIRCULACION EN EL PAIS

Año XIX - Bs. As., Miércoles 3 de Marzo de 1982 - Nº 6.245 - $ 5.000

RECARGO VIA AEREA $ 100

Leopoldo Luque dijo hoy a CRONICA que es muy feliz con su mujer, que no se separa y que no tiene relación sentimental con Graciela Borges. Fue terminante. (Inf. págs. 6 y 7).

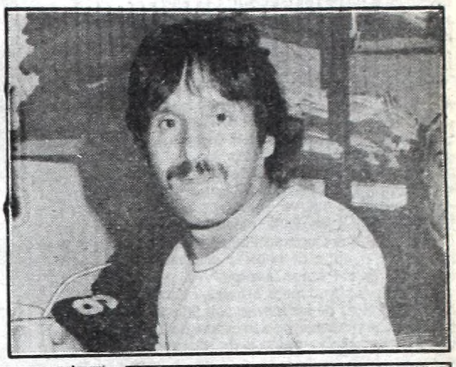

PINOCHET DISPUSO UN ALISTAMIENTO BELICO EN BEAGLE

DICE QUE ESTA ORGULLOSO DE LA CELERIDAD MILITAR Y ADJUDICA LA PROVOCACION A UN SIMPLE EJERCICIO

PUNTA ARENAS, Chile, 3 (AFP).— El presidente chileno, general Augusto Pinochet ordenó el alistamiento de todas las fuerzas armadas en la región austral, cercana a Tierra del Fuego donde Chile y Argentina mantienen un viejo pleito limítrofe, se reveló hoy aquí.

Pinochet, que realiza una larga gira por la zona sur de Chile, informó al popular diario "La Tercera" de Santiago que el alistamiento fue un ejercicio para comprobar el grado de preparación de las fuerzas militares y señaló que quedó ampliamente satisfecho de los resultados ya que los efectivos de aire, mar y tierra estuvieron listos para actuar en menos de 30 minutos.

Agregó que "esto demuestra la alta preparación y grado de entrenamiento de los efectivos que custodian la soberanía de Chile en la región austral".

Según medios de prensa, la movilización armada se realizó tras comprobarse que la nave de la Armada Argentina "Francisco de Gurruchaga" nuevamente "violó" la soberanía chilena desplazándose en el sector de la isla Picton, escoltada ahora por otras cuatro embarcaciones.

Fuentes de la Cancillería chilena indicaron que el martes el buque "Francisco de Gurruchaga", que recientemente protagonizó un incidente en aguas australes, irrumpió en mar territorial chileno a la altura del paso Richmond, ahora acompañado por cuatro torpederas.

El canciller René Rojas, dijeron las fuentes, tomó conocimiento de esta situación y reúne los antecedentes para ponerlos en conocimiento de la Santa Sede, mediadora en el secular conflicto limítrofe chileno-argentino en la zona del austral canal de Beagle.

Silvia Troncha, esta mañana al recibir el saludo de una vecina. El fabuloso premio del PRODE no la cambiará, dice. (P. 24)

DUPLICAN ASIGNACIONES POR ESCOLARIDAD

Se dio a conocer este mediodía el Decreto 412, por el cual se duplican los montos de la asignación por ayuda escolar primaria a partir del primero de febrero del corriente año.

Del primero a tercer grados esas asignaciones se elevan de 150 mil a 300 mil pesos y de cuarto a séptimo grados primarios de 300.000 a 600.000 pesos, inclusive para aquellos alumnos que concurren a establecimientos de educación diferencial.

Los fundamentos del decreto señalan que "resulta necesario adecuar los montos de ayuda escolar primaria para alentar el cumplimiento de la obligación de asegurar dicha enseñanza y contribuir a la eliminación de las causas de la deserción de la escolaridad".

'COMEREMOS PASTO'

Dramáticas Afirmaciones de los Feriantes: La Gente no Compra

• Inform. pág. 5

FECHA PARCIAL

Boca-Central y River-Newell's Jugarán hoy a las 21.30 Horas

• Inform. págs. 12-13

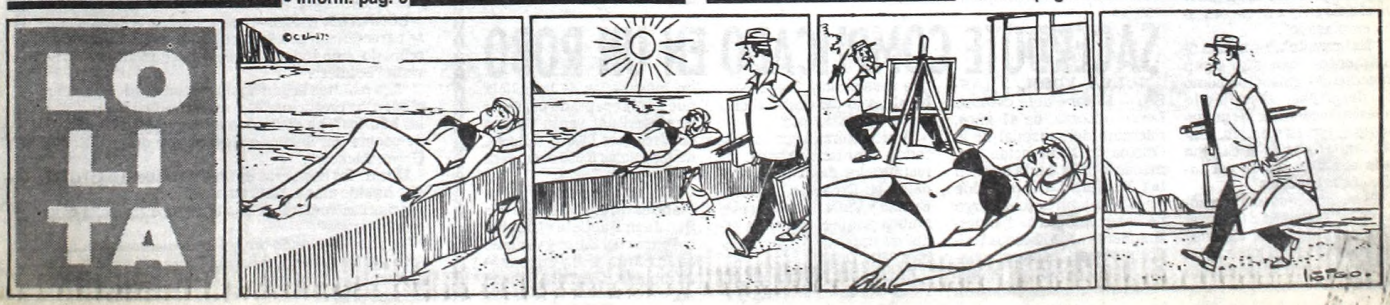

FAMILIA EN BUSCA DE TECHO

Con Tres Criaturas, Viven al Aire Libre

La miseria desfila con miles de rostros por el asfalto de esta soberbia Buenos Aires. Esta madrugada, cuando el día abría su esperanza, un joven matrimonio con sus tres hijos llegaba a la puerta de CRONICA en busca de solución para su angustiante problema. Buscaban un techo, una pieza para refugiar cuerpos y convertirla en trinchera contra los malones de la injusticia.

Rafael Antonio Arriola y Estela Maris Muiño de Arriola, 19 y 23 años vividos en una argentina en caída. Son padres de tres criaturas: **Daniela,** de 2 años; **Rafael Gabriel,** de 1 año; **Fabián,** de sólo siete días.

El último de sus hijos nació el pasado martes en la maternidad de San Isidro y el domingo la madre y el niño fueron dados de alta. Desde allí a la nada, en un calvario ya viejo, llegaron hasta la Capital Federal y terminaron en ese camino de golpear endurecidos corazones en el Parque Lezama.

Ahí, bajo los frondosos árboles, sobre un banco frío, lejos de los faroles con luz, pasaron la noche y durmieron a la espera del nuevo día. Sin embargo, pese a la ingratitud, sus voces se levantan mansas, y piden sólo un lugar para reencauzar sus vidas.

Se tienen fe. **Rafael Antonio** espera ingresar como agente en la policía de la Provincia de Buenos Aires. Para ello en pocos días más deberá realizar la revisación médica. Es fuerte, se sabe capaz y no le teme al esfuerzo ni a las fatigas.

Nos cuenta que alquilaban una pieza y una cocina en la casa de la calle Córdero 2770, en San Fernando, pero que cuando el alquiler por estas cosas de la indexación superó los cien millones de pesos viejos tuvieron que dejarla, imposibilitados de pagar. Ahora sus muebles están en una casilla de la zona, cerca del río, custodiados por un vecino que vive en una casita muy chica.

Solo piden un lugar para cobijar a sus hijos, el menor de los cuales solo cuenta siete días de vida. El matrimonio Arriola no reniega del país, no expresan quejas. Tan solo piden un techo.

Ahora siguen caminando, pero dejaron una dirección: Intendente Beco 1133, San Isidro, para que quienes puedan tender la mano fraternal lo hagan, en la seguridad de que encontrarán el sincero agradecimiento. Piden un modesto lugar donde vivir. Cuando **Rafael Antonio** empiece a trabajar, algo que espera se concrete en el mes, podrá pagar el alquiler que se estipule.

Por ahora, la joven pareja deambula en las calles, busca desesperada y espera que se haga el milagro de la solidaridad. Ellos están bien de salud, tienen fuerzas para el trabajo, pero temen que este andar de aquí para allá en la búsqueda de una solución para sus problemas enferme a los tres niños, especialmente al recién nacido.

Ambos, afirmados en el amor y en la esperanza que da el saberse capaz de enfrentar estas amarguras de la vida, saben que "con trabajo y sacrificio todo esto, que es tan triste, pronto cambiará". Y con los ojos fijos en sus tres hijos, repiten el silencioso juramento de "no aflojar jamás".

Docentes Piden Estabilidad

LA PLATA, 3 (De nuestro corresponsal). La última titularización en la docencia bonaerense se realizó en forma masiva en 1975. Desde entonces no se ha producido ninguna otra, revistiendo en calidad de provisionales el setenta por ciento de los profesores secundarios, es decir, que están cubriendo cargos vacantes.

Consultados un grupo de docentes en esta situación, manifestaron su preocupación y concidieron en que "la situación provisional, según el Estatuto del Docente, no debe sobrepasar el año, tiempo en que debe decidirse su titularización". Se añadió, que al no hacerse así "se disfraza de provisional una suplencia 'in eternun'".

Agregaron los profesores consultados que "en oportunidades, las autoridades se valen de esta situación irregular que no ofrece estabilidad ni continuidad a los profesores, para nombrar a otros docentes en los cargos por cuestiones que nada tienen que ver con la pedagogía". Y añadieron: "Resulta sí que de golpe un docente que ejerció en forma provisional durante años, ve ocupar su lugar por cualquier otro docente".

En cuanto a las recientes declaraciones del ministro de Cultura y Educación en el sentido de que serán mejor remunerados los docentes que se perfeccionen, éstos señalaron que durante el año pasado los cursos de perfeccionamiento sólo se dieron en Ciencias Exactas y Biológicas, quedando de lado disciplinas como Castellano, Literatura, Historia, Geografía y demás ciencias humanísticas.

Los profesores de la enseñanza media se mantienen muy preocupados por todo lo que está ocurriendo. Al ser consultado un funcionario del ministerio de Cultura y Educación sobre estos temas, manifestó que en la provincia no se ha recibido ninguna directiva al respecto.

MAS VIVIENDAS EN SANTA CRUZ

RIO GALLEGOS, 3 (De nuestro corresponsal).— El gobernador de la provincia, brigadier mayor Diego Antonio López, inauguró un grupo habitacional de 200 viviendas del FONAVI

Por otra parte, el Instituto de Desarrollo Urbano y Vivienda procedió hoy a la apertura de la licitación pública Nº 5/81 (plan 2.170 viviendas —primera etapa—) tendiente a contratar la ejecución de la obra "Proyecto y Construcción de 1.158 Viviendas Familiares y Multifamiliares en Varias Localidades de la Provincia".

Reforma a Ley de Adopción

En medios de la subsecretaría del Menor y la Familia, dependiente del Ministerio de Acción Social de la Nación, se ha elaborado un proyecto de ley sobre adopción, con el objeto de introducir reformas a la norma vigente en la materia, de acuerdo con lo que pudo saberse.

El subsecretario del área, doctor Mario Roberto Russak, anticipó que está contenido en el instrumento legal proyectado un conjunto de modificaciones, las cuales fueron preparadas por una comisión especialmente designada a tal efecto por la subsecretaría.

De acuerdo con lo expresado por el doctor Russak, en el referido proyecto se reduce la edad mínima para adoptar, la cual actualmente es de 40 años, y —si la reforma se plasma en ley— pasará a ser de 30.

En cuanto a los tipos de adopción, la plena colocará al adoptado en la familia del adoptante, con todos los derechos y obligaciones de un hijo legítimo; en cambio, la adopción simple, si bien coloca al adoptado en la posición de hijo legítimo del adoptante, no crea vínculo de parentesco con otros integrantes de la familia de este último.

Russak afirmó, refiriéndose al proyecto, que esas reformas agilizarán los trámites de adopción, y que el concepto predominante en la subsecretaría a su cargo, con relación a la propuesta de reformas a la ley vigente, implica una mayor amplitud en el enfoque del tema.

Asimismo, el doctor Russak hizo saber que en los próximos diez días se hará una reunión entre representantes del ministerio de Justicia y del área de Minoridad y Familia, a fin de compatibilizar los enfoques referentes al proyecto, que— según los anuncios efectuados por el propio subsecretario— consta de 48 artículos con variantes de singular importancia

Repudiaron una Ofensa a Busto de San Martín

La "Asociación Cultural Sanmartiniana de General Sarmiento" dio a conocer una declaración en relación al atentado sufrido por el busto del "Padre de la Patria" ubicado en la plaza "Fuerza Aérea Argentina", de la localidad de Grand Bourg.

La Asociación "repudia pública y enérgicamente la ofensa inferida a la memoria de nuestro prócer máximo", y califica al atentado de "hecho vandálico".

A la vez, la entidad informa que, junto con las autoridades civiles y militares del partido", se constituirá una comisión para organizar los actos de desagravio y restituir el busto del Libertador en el sitio en que se encontraba emplazado".

"Es lamentable —señala finalmente— que aún sigan sucediendo episodios como el descripto, ofendiendo nuestro recuerdo a los próceres que, con su ejemplo, continúan señalando el camino a la unión anhelada por todos los argentinos".

El hecho al que alude la nota de la "Asociación Cultural Sanmartiniana de General Sarmiento" tuvo lugar en la noche del 19 al 20 de febrero último.

BOSQUE PREHISTORICO EN COMODORO RIVADAVIA

COMODORO RIVADAVIA, 3 (De nuestro corresponsal).— Un bosque petrificado, cuya edad ha sido calculada en 70 millones de años, fue localizado a 90 kilómetros al norte de aquí.

El depósito geológico del período terciario muestra una gran cantidad de troncos de árboles petrificados, derribados por los efectos de las aguas

Los peritajes realizados por científicos de la Universidad del Sur, de Bahía Blanca, basados en las pruebas del carbono 14, demostraron que la antigüedad de los restos fósiles se remontan a 70 millones de años y comprueban la teoría geológica según la cual la Patagonia estaba cubierta en aquella época por densos bosques de coníferas que prosperaban bajo un clima húmedo y templado.

El ambiente sufrió posteriormente una brusca transformación por efecto de cataclismos geológicos y por la modificación de la inclinación del eje del planeta, que se caracterizó principalmente por la sucesión de grandes maremotos que sepultaron a los bosques bajo las aguas del mar. Las búsquedas científicas se centran ahora en el hallazgo de restos de animales que develen las características de la fauna imperante en esa época.

Movilización de Agrarios Para Cambios Económicos

El Consejo Regional Norte de la Federación Agraria Argentina (FAA), que se reunió en la ciudad bonaerense de Salto, a unos 170 kilómetros al noroeste de aquí, resolvió iniciar "una intensa movilización gremial, empresaria y agraria para el cambio" a fin de "evitar la liquidación del país", al tiempo que adhirió a la "declaración de Córdoba" que preparó el Consejo Directivo Central.

En el marco de la movilización dispuesta, dicho consejo regional programará actos, reuniones, paneles, etc. "Para advertir a los responsables y esclarecer a la ciudadanía", sobre los distintos problemas que afectan al campo.

Expresa que "la juventud merecerá nuestra especial dedicación, porque los jóvenes no saben aún qué es ejercer sus derechos cívicos, no saben qué será de ellos en el futuro inmediato y mediato".

Afirma, luego, que la movilización se hace "para insistir en que el gobierno dé a los productores un precio sostén que los salve de las garras de la intermediación inescrupulosa".

Asimismo, tiene el propósito de que "se vuelva atrás en la desgraciada decisión con las Juntas de Granos y Carnes, para que no se privatice el Banco de la Nación y el Instituto Nacional de Reaseguros, ni el subsuelo nacional".

SACERDOTE COMPLICADO EN UN ROBO

NUEVA YORK, 3 (ANSA).— El sacerdote católico Lorenzo Zorza, de 41 años, miembro del personal de la Oficina de Observación Permanente de la Santa Sede en las Naciones Unidas, fue arrestado aquí bajo el cargo de haber ingresado clandestinamente a los Estados Unidos pinturas antiguas, robadas el año pasado en Italia.

Las autoridades indicaron que el sacerdote Zorza estaba al tanto del origen ilícito de las obras de arte.

Junto a Zorza fueron arrestados Giordano Garuti, un restaurador de 52 años residente en Cremona, Achilles Enzulo y Vincent de Peschio, ambos propietarios de la firma de importación de muebles "Ital Craft".

El plan de reventa de las obras fue desarticulado por un informador de la policía que había aceptado negociar una eventual venta de dos cuadros por 66.000 dólares, de los cuales 8.000 eran para el sacerdote Zorza.

Los cuadros ingresados clandestinamente son un San Juan Bautista atribuido a Andrea del Sarto y valuado en 80.000 dólares y un retrato de mujer atribuido al Bronzino.

Mundo Insólito

• CUANTO MAS GRANDE MAS...

HOUSTON, EE.UU, (EFE).— Betsy Comstock, presidenta de la Asociación Norteamericana de Suicidiología y profesora asociada de psiquiatría en el Baylor College, afirmó que "las personas mayores son las más propensas al suicidio".

"El hecho está motivado por muchas razones, pero sobre todo por las inevitables depresiones y la sensación de no servir", declaró.

Los mayores de edad, según la doctora Comstock, es uno de los grupos que más privaciones sufre.

• INGLESES ORDINARIOS

LONDRES, (EFE).— Los soldados británicos no se caracterizan precisamente por tener un paladar refinado, sino todo lo contrario, según afirma la revista "Soldier".

"Los reclutas llegan aquí acostumbrados a comer alimentos precocinados y es muy difícil cambiarles los hábitos", ha declarado a esa publicación el jefe de cocina del Segundo Regimiento de los "Royal Green Jackets".

Uno de los cocineros de un cuartel del ejército del aire ha sido más tajante en la definición de las preferencias gastronómicas de sus pupilos: "bazofia es lo que les gusta".

Y es que el soldado británico medio tiene predilección por las grasientas hamburguesas, las no menos grasientas papas fritas y los pasteles de carne de dudoso origen.

PRIVILEGIOS

Serán Anulados en Convenios Conforme lo Autoriza la Ley

Según informó en la víspera un vocero del Ministerio de Trabajo, esta cartera tendría ya elaborado un cronograma que, en una primera etapa, llevaría a la revisión de 130 de los seiscientos convenios actualmente en vigor.

El informante aclaró especialmente que esta resolución no significa el restablecimiento de las tratativas paritarias, sino simplemente la implementación del decreto 1717 de noviembre pasado, mediante el cual la cartera laboral quedó facultada a sancionar modificaciones en las condiciones de trabajo establecidas en los convenios tras consultar a pedido de empleadores u obreros, especialmente respecto de cláusulas que "constituyan privilegio", según decía la comunicación oficial que acompañaba a aquella norma.

Asimismo, se aclaró que esta iniciativa ministerial se toma sin perjuicio de la vigencia del decreto 9/76 de la Junta Militar, que suspendió indefinidamente las actividades gremiales.

La resolución que permite revisar los convenios tendría por objeto —al decir del vocero oficial— "revitalizar la relaciones laborales" con vistas a la paulatina "normalización sindical".

El resto del proceso hasta llegar a la revisión total de las convenciones colectivas existentes se completaría en dos etapas, para las que aún no hay plazos precisos.

FORD PROLONGARIA SUSPENSIONES

Hasta fin de mes no Trabajarían los 4.500 Obreros de la Planta de Pacheco

Medios allegados al Sindicato de Mecánicos (SMATA) revelaron que la empresa Ford Motor Argentina extenderá la suspensión de cinco días que aplicó a 4.500 obreros de la planta fabril de General Pacheco, hasta la finalización del corriente mes.

Consultados voceros autorizados de la empresa no confirmaron, pero tampoco desmintieron la versión, dando a entender que oportunamente se daría a conocer un comunicado.

Ford suspendió por cinco días, del 1° al 5 del corriente, a 4.500 obreros de la planta de General Pacheco y los mil que componen la dotación de la subsidiaria Transax, en Córdoba, pagando en ambos casos el 50% de los salarios caídos. Las medidas fueron justificadas en la acumulación de stocks debido a la recesión de las ventas.

Los gremialistas mecánicos evidenciaban honda preocupación ante la prolongación del cese de actividades, y hasta hoy ignoraban cuál será la actitud de Ford con relación al pago de los jornales caídos y ante la posibilidad que se produzcan despidos.

Explicaron que la suspensión de 4.500 trabajadores durante todo el mes de marzo indica la intención de la firma de cesar en ese lapso la producción de automóviles, manteniendo solamente la de camiones y añadieron que en estos momentos hay una acumulación de stock de 10.000 unidades.

Las estadísticas de ventas registradas en enero y febrero son las más bajas de la historia.

En los dos primeros meses del año Ford aplicó un programa de suspensiones que afectaron a 4.000 trabajadores y que abarcó un total de 22 días, pero en esa oportunidad la firma pagó el 100% de los salarios.

● **DOCENTES**

La junta de recuperación gremial de la Unión Docentes Argentinos (UDA) hizo saber en un comunicado que solicitará un sueldo mínimo de 3.500.000 pesos.

El parte gremial hace notar que es indispensable "la reimplantación del estado docente y la dedicación exclusiva de la docencia".

La Junta de Recuperación de la UDA puntualizó que la intervención que pesa sobre la entidad tiene ya una gestión de seis años, y que apoyará "la acción que desarrolla la Coordinadora de Gremios Estatales con el fin de obtener un inmediato descongelamiento salarial".

ADVIERTE LA UOM: MEDIO GREMIO VA A IR A LA CALLE

Un agravamiento progresivo de la situación en el gremio metalúrgico fue advertido recientemente por voceros de diversas filiales de la Unión Obrera Metalúrgica (UOM), quienes aseguran que "se están registrando suspensiones y despidos a granel".

Sin embargo, las mismas fuentes observan que "esto no es lo peor, pues ya tenemos la advertencia de un sinnúmero de empresas en el sentido de que en los próximos 45 días la situación empeorará mucho más y puede quedar medio gremio en la calle".

Indicaron los voceros gremiales que las causas inmediatas de semejante cuadro son "la profundización de la recesión y la consecuente falta de ventas". También indicaron que "si no se pone algún remedio a la situación de la industria automotriz, la industria de autopartes cerrará en un corto plazo".

Al margen de estos funestos vaticinios, las filiales de la UOM aportaron datos concretos relativos a medidas adoptadas en varias firmas del sector.

Por los Paros, Peligra Traslado de Fruta Seca

GENERAL ROCA, 3 (De nuestro corresponsal).— En la víspera comenzó a aplicarse una medida de fuerza adoptada por los obreros empacadores de fruta seca pertenecientes a diversas empresas radicadas en esta provincia, como consecuencia de la negativa patronal a conceder aumentos salariales.

La citada medida de fuerza consiste en paros de una hora de actividad que afectan a plantas de empaque ubicadas en las localidades de Cinco Saltos, Cipolletti y otras.

La actitud de los trabajadores fue resuelta el lunes último en el curso de una movilización que se realizó en Cipolletti.

Entonces, un representante de la denominada Comisión de Gestión habló frente a unos 2.000 trabajadores para comunicarles los resultados negativos de las tratativas efectuadas ante las autoridades de la Asociación de Empacadores de Fruta. Lo que se pretendía era establecer un nuevo convenio de trabajo, pero tal propósito fracasó ante la imposibilidad de entrevistar al interventor militar en el gremio, suboficial mayor Washington Pérez.

En medios vinculados a la Asociación de Empacadores de Fruta se teme que la prolongación de las medidas de fuerza, por ahora parciales, pueda perjudicar la provisión de mercadería a los mercados internos y a los centros de exportación.

CGT Repudia el Asesinato de Líder Gremial Chileno

A través de un comunicado, la Confederación General del Trabajo (CGT) declaró su más absoluto repudio por el atroz asesinato del dirigente sindical chileno Tucapel Jiménez. Señala la central obrera "el repudio unánime de los distintos sectores ante este criminal episodio".

Agrega más adelante que "el único delito que el dirigente cometió fue tratar de organizar a los trabajadores, para oponerse a la explotación de que son víctimas por la aplicación del plan económico del actual gobierno militar chileno, sospechosamente parecido al que sufre el pueblo argentino desde 1976".

También expresó su repudio por la muerte del líder laboral chileno la Intersindical CNT-20, que declaró: "La trágica muerte del presidente de la Asociación Nacional de Empleados Fiscales de Chile, Tucapel Jiménez, deja un legado que deberá significar la unidad del movimiento obrero".

Recuerda que una semana antes de su muerte Jiménez había llamado a formar un frente común para oponerse a la política económica del gobierno militar chileno.

Por su parte, la Confederación Latinoamericana de Trabajadores Estatales (CLATE) exigió al presidente de Chile "una profunda investigación que permita la captura de los responsables del criminal atentado de que fue víctima Tucapel Jiménez".

Autónomos: Desde hoy y Hasta el 1° Cobran Jubilados

A partir de hoy y hasta el 1° de abril cobrarán sus haberes los jubilados de la ex Caja de Autónomos, con numeración impar. El próximo pago corresponde a los jubilados y pensionados de las ex Cajas de Periodistas y Gráficos, Bancaria y Seguros, Navegación, Trabajadores Rurales y Servicio Doméstico, y se concretará desde mañana hasta el 2 de abril venidero.

Por su parte, la Caja de Asignaciones Familiares para el Personal de la Estiba (CAFPE) hizo saber que a partir del lunes pagará a sus afiliados las vacaciones correspondientes a 1981.

Asimismo, la Obra Social para la Actividad Docente (OSPLAD) informó que está abierta la inscripción para la temporada turística de Semana Santa en hoteles de Mar del Plata y que hay planes para Mendoza, Tandil, Cataratas del Iguazú, Concordia, Palmar de Colón, La Cumbrecita, San Luis y Paraná.

MOTOS 0 KM
YAMAHA - SUZUKI
GILERA
Totalmente en cuotas fijas. Sin indexar desde:
$ 380.000 p/mes
AYACUCHO 2107 SAN MARTIN
(1 1/2 cuadra Estación)

MOVILIZACION: BUSCAN ADHESIONES AL PLAN

El consejo directivo de la Confederación General del Trabajo se reunirá hoy con dirigentes del Foro del Empresariado Nacional y de la Federación Agraria Argentina, en encuentros que forman parte de las gestiones emprendidas por la central obrera para promover adhesiones a su plan de movilización.

La reunión se llevará a cabo en las últimas horas de la tarde en la sede cegetista de Brasil 1482, donde anoche el consejo directivo sesionó por espacio de dos horas, analizando, entre otros temas, las distintas situaciones que se observan en algunas delegaciones regionales del interior del país.

Al respecto trascendió que existiría descontento ante la prolongada ausencia del secretario de Interior, el mecánico José Rodríguez, cuya falta de atención a sus funciones habría ocasionado varias situaciones críticas en algunas delegaciones.

La reunión también sirvió para manifestar la solidaridad del consejo directivo con el dirigente papelero, y secretario adjunto de la CGT, Fernando Donaires, quien fuera cuestionado dentro de su organización por el sindicato de Bernal.

Unidad en Salta

INTENSA GESTION DE SINDICALISTAS

SALTA, 3 (De nuestro corresponsal).— "En Salta están dadas las condiciones para constituir una CGT representativa, capacitada para actuar ante todos y cada uno de los problemas que afectan a los trabajadores en particular y a la comunidad en general", señaló el dirigente provincial de Luz y Fuerza, Normando Arcienaga.

El gremialismo salteño se reunirá el próximo viernes para tratar de conformar una CGT única, en el marco de las profundas divisiones sindicales que caracterizan la situación nacional.

Al preguntársele cómo sería la relación entre la CGT salteña y los distintos grupos —CGT, CNT y los 20— que actúan en el ámbito capitalino y bonaerense, Arcienaga respondió que "de concretarse la CGT salteña sería capaz de actuar con independencia evitándose encasillamientos terminantes. Una CGT salteña unida —agregó— podrá apoyar a uno u otro sector si su posición responde a legítimos intereses de los trabajadores".

Coca-Cola
MARCA REG
EN LAS ARTES Y LAS CIENCIAS
19 de Marzo de 1982
CIERRE DE LOS CONCURSOS
1981/1982
ARTES: Poesía • Cuento • Crítica Literaria • Música • Teatro
CIENCIAS: Física • Psicología • Medicina • Historia Cultural • Arquitectura
Abierto a todos los creadores argentinos, nativos o, por opción y extranjeros con no menos de cinco (5) años de residencia en el país. La edad máxima de los concursantes deberá ser de cuarenta (40) años, pudiendo cumplirse los mismos hasta el 31 de Diciembre de 1982.
INFORMES Y RECEPCION DE OBRAS:
Sarmiento 1469 - 7° Piso (1042) de lunes a viernes de 12 a 18 Hs.
Coca-Cola le da más vida a... ...la Cultura.
ASOCIACION DE FABRICANTES ARGENTINOS DE COCA-COLA
The Coca-Cola Export Corporation
Sucursal Argentina
Coca-Cola es marca registrada de The Coca-Cola Co.

FAPPIANO: 54 MILLONES DE DOLARES HASTA FIN DEL AÑO PASADO

ATC CON UNA DEUDA MONSTRUOSA

Las deudas de Argentina Televisora Color (ATC) eran, al 31 de diciembre de 1981, de 546.674 millones de pesos, es decir unos 54 millones de dólares, señaló el presidente del directorio de ATC, coronel (R) Juan Carlos Fappiano, en declaraciones periodísticas.

Aclaró el funcionario que no obstante, esa cifra incluye las obligaciones heredadas de Argentina '78 Televisora, unos 457.942 millones, gestada en la construcción y equipamiento del edificio de Figueroa Alcorta y Tagle, y de Canal 7 —8.021 millones—, las dos empresas que se fusinaron en ATC.

Apoyándose en varios apuntes, el coronel (R) Fappiano recordó que la empresa A '78 TV fue creada con la misión de transmitir el Mundial de Fútbol y que su forma jurídica fue la de una sociedad anónima, pero con el paquete accionario en manos del Estado. "Como es obvio, el accionista debía hacer su aporte de capital, es decir la entrega de los fondos requeridos para adquirir equipos, terrenos, para pagar las obras civiles y otras obligaciones por medio de asignaciones del Presupuesto General de la Nación. Esto se hizo solo en pequeñísima parte —acotó—, ya que la Secretaría de Estado de Hacienda, por razones de política presupuestaria, sustituyó el aporte directo de los fondos por la gestión de créditos externos y, posteriormente internos, con el aval de la Tesorería".

Señaló además el funcionario que A '78 TV negoció los créditos y asumió su titularidad, y más adelante, a medida que se producían los vencimientos de la deuda, Hacienda fue cancelando parte de los créditos, pero una parte de ellos, de cierta magnitud, debió renovarse con capitalización de intereses en el mercado financiero interno, agregando que como es notorio, las elevadas tasas activas de los últimos años han hecho crecer los endeudamientos en forma inusitada.

● BOLA DE NIEVE

"Estas deudas son como una bola de nieve que va creciendo aceleradamente a medida que sigue rodando", puntualizó Fappiano, agregando que "es un problema de difícil solución".

Puso de manifiesto el titular de ATC que esta situación no afecta por el momento la actividad productiva de la emisora, pero sí distorsiona seriamente sus balances, ya que el volumen de la deuda absorbe contablemente los beneficios resultantes de su giro comercial y genera un déficit que, en última instancia tiene una causa histórica y no operativa, y como el balance es la carta de presentación de la empresa ante las instituciones financieras y las firmas proveedoras, cuando llegue el momento de comenzar la renovación de los equipos, se necesitará un balance saneado.

Finalmente, el coronel (R) Fappiano confirmó que ATC ha puesto en venta dos de sus cuatro camiones de exteriores, asegurando que todavía no hay interesados ni se habían recibido ofertas, y que se comenzaron a vender los automóviles japoneses de la empresa.

EL BHN SUSPENDE PRESTAMOS

Pertenecen a Financiación Para la Vivienda

El Banco Hipotecario Nacional informó que se ha completado el cupo establecido para la Operatoria HN660, destinada a la financiación de núcleos habitacionales de vivienda —individuales o colectivas— con apoyo crediticio ulterior a los adquirentes de unidades.

Debido a esta situación, y a fin de no crear falsas expectativas, se resolvió suspender provisoriamente la recepción de solicitudes de préstamos, en la citada línea, en todo el país.

La información oficial señala también que fueron autorizadas a ingresar en firme 69 operaciones que abarcan un total a construir de 2.139 unidades de vivienda.

En lo que respecta a la operatoria HN 751, destinada a otorgar préstamos individuales a personas dueñas de un terreno, se han recibido 2.873 inscripciones, tanto en la Casa Central como en las sucursales de la institución, siguiéndose el trámite normal del acuerdo del crédito y en posterior escrituración.

Finalmente se informa que, con respecto a las operaciones HN 801 —Inquilinos, comprendidos en la Ley de Normalización de Locaciones Urbanas— y HN 802 —Matrimonios con hijos menores de 15 años— cuyos interesados se inscribieron en el Banco Hipotecario, desde el 1º de diciembre último fueron citados para concretar operaciones de 18.600 postulantes, cuyo otorgamiento de crédito se encuentra en trámite de procesamiento.

LOS LIBROS DEBEN DURAR MAS

Licciardo: Modificaremos Sistema Educativo

Una de las preocupaciones del Ministerio de Educación es que los textos "no se vuelvan obsoletos demasiado rápido". Así lo hizo saber el doctor Cayetano Licciardo, en el curso de un reportaje radial. El ministro agregó que, para ello, "se intentará que las modificaciones dentro del sistema educativo sean lo suficientemente tenues, como para que los libros puedan ser utilizados por un período más largo".

Añadió también, al respecto, que confiaba "en el criterio de las familias y de la escuela, para que las normas dictadas para disminuir los gastos escolares tengan efecto". Luego, dirigiéndose a los padres de alumnos, afirmó que "tienen las puertas de mi despacho abiertas y yo, con toda premura los atenderé, si es que no encuentran otro mecanismo para evitar el incumplimiento de la resolución por el cual el ministro de Educación intenta bajar los costos escolares para el próximo período lectivo".

El doctor Licciardo, ante otra pregunta, destacó que los docentes "no solo deben cumplir con las indicaciones impartidas (respecto de los útiles escolares) sino que deben hacerlo promoviendo el hábito del ahorro dentro del proceso educativo". Por otra parte, manifestó ante el requerimiento periodístico, que "no hay plazos para promulgar la Ley Federal de Educación y que antes de cambiar a los rectores hablará con ellos en forma directa".

ARANCELES

UBA: 75 mil Pesos

El arancel estudiantil en la Universidad de Buenos Aires fue fijado en 75.000 pesos mensuales y se cobrará durante los diez meses del curso lectivo, de acuerdo con una disposición emitida por el rectorado de esa casa de altos estudios.

Las normas en vigencia otorgan a cada universidad la decisión para regular sus propias gabelas, que son uniformes para todas las facultades y carreras dependientes de ella.

● OTORGAR BECAS

Según acotó el rector de la UBA, doctor Rodríguez Varela, el importe de lo recaudado por ese concepto "será destinado exclusivamente a otorgar becas para los alumnos de la universidad y a realizar diversas obras referentes al bienestar estudiantil".

El anuncio del aumento del arancel estudiantil vuelve a reactualizar los reclamos formulados por quienes sostienen que las aulas universitarias estatales no deben ser pagas, ya que son sostenidas por todos los contribuyentes, para que los más capaces puedan estudiar.

Agregan que facilitar el acceso a los estudios superiores, a quienes no quieran concurrir a las universidades provadas, pagas, es una obligación del Estado, sin limitaciones.

PINGÜINOS A SALVO: NO FAENARAN

COMODORO RIVADAVIA, 3 (De nuestro corresponsal).— La empresa Hinode Penguins —de capitales argentinos y japoneses— anunció aquí su decisión de retirar el proyecto de instalar una planta de industrialización de los pingüinos. El proyecto de referencia contemplaba el faenamiento de 48.000 ejemplares de estos palmípedos, sobre la base de que su población, en solo tres pingüineras de la zona, se acercaba a los cuatro millones anuales y para su sustento retiraban del mar 720.000 toneladas de pesca.

El comunicado de la empresa, dirigido al Ministerio de Economía, Servicios y Obras Públicas de Chubut, expresa tal decisión, poniendo así punto final a una situación que provoca que sectores de la provincia se manifestaron preocupados por la posible desaparición de una valiosa reserva faunística.

La empresa deja la alternativa de elaborar el preparado, previsto en la planta a instalarse empleando únicamente carne de cordero, en la misma zona de Camarones, donde es reconocida la calidad del merino australiano.

Apenas conocido el proyecto de utilización de la carne de los pingüinos se generó una polémica, en la que abundaron las voces de protesta y de rechazo, no solo en la provincia sino también a lo largo y ancho de todo el país.

Una de las razones principales del rechazo estaba dada por el hecho de que, al iniciarse la matanza, el resto de la población de pingüinos buscaría refugio en lugares apartados, con lo cual se perdería uno de los principales atractivos turísticos y científicos de la región.

DEL CIOPPO ACEPTARIA SER NUEVO INTENDENTE

Se conocieron nuevas expresiones referidas a la designación del doctor Guillermo del Cioppo, para ocupar el cargo de intendente municipal de la ciudad de Buenos Aires, versión ésta que CRONICA publicara en su edición de ayer.

El doctor del Cioppo, que actualmente se desempeña como titular de la Comisión Municipal de la Vivienda de la comuna metropolitana, se refirió al tema en declaraciones a la agencia Saporiti. Sobre el mismo el citado funcionario dijo que aún no se le había ofrecido nada y agregó, ante una eventualidad en tal sentido, que "soy un hombre del Proceso y colaboro con él desde hace seis años". Además —añadió— soy porteño y quiero mucho a mi ciudad... La siento íntimamente ligada a mí. Por lo tanto, en el caso de que me hagan el ofrecimiento de ser intendente de mi ciudad, aceptaría ya que no existe mejor halago para un porteño que ser el intendente de algo que uno quiere".

● DELEGADO DEL PRESIDENTE

Tras reiterar que "todo está en el terreno de la hipótesis", el doctor Del Cioppo recordó que el jefe de la comuna capitalina "es un delegado del presidente de la Nación y por lo tanto —dijo—, la designación es resorte exclusivo del teniente general Galtieri".

Al margen de estas declaraciones, en fuentes vinculadas a la comuna se señalaba la posibilidad de que el doctor Del Cioppo fuera llamado a ocupar la jefatura municipal.

UN OVNI EVOLUCIONO POR SAN LUIS: HAY TESTIGOS

SAN LUIS, 3 (De nuestro corresponsal).— Un grupo de ocho personas, aproximadamente, presenció la aparición de un Objeto Volador No Identificado (OVNI), el cual, luego de esplender durante uno veinte minutos en el firmamento, con destellos blancos y anaranjados, desapareció raudamente en dirección a Villa Mercedes.

El sorprendente episodio tuvo lugar en el centro de esta capital a las 5.30 de la madrugada, una hora en la que muy poca gente se encuentra en la calle. Sin embargo, un agente policial, un corrector del diario de San Luis y algunos peatones que ocasionalmente transitaban por la vía pública coincidieron al ver el fenómeno, y posteriormente los testimonios señalaron que la aparición del OVNI se prolongó por espacio de unos veinte minutos aproximadamente. El tamaño de la presunta nave, o lo que fuese, según los testimonios era similar al de la luna tal como este satélite se percibe desde la Tierra. Sin embargo el intenso e inusual fulgor del cuerpo, así como los destellos blancos y anaranjados que emitía en forma intermitente, hacen pensar que se trató, efectivamente, de un OVNI.

Otro que favorece la creencia de que se habría tratado de un Objeto Volador No Identificado es el de la desaparición del mismo a gran velocidad, cosa que jamás podría haber sucedido con el satélite natural de la Tierra.

"Por suerte no fui el único en ver el fenómeno —dijo a este corresponsal uno de los testigos del caso—, me tomarían por loco o algo así, pero ahora somos varias personas las que vimos lo mismo".

VEHICULOS

Plazo Para Pagar

La ordenanza Nº 37.489 de la Municipalidad de la Ciudad de Buenos Aires, determina que los vehículos radicados en su ámbito jurisdiccional y que se inscriban por vez primera en el Registro Nacional de la Propiedad Automotor, deberán abonar el correspondiente gravamen dentro de los treinta días de dicha inscripción.

● REEMPLAZA

Esta resolución reemplaza al artículo 90 de la ordenanza fiscal en vigencia, el cual establecía que por los vehículos que se radiquen en la Capital Federal en el período fiscal en curso, ya se encontrasen inscriptos o se inscribiesen por primera vez en el Registro Nacional de la Propiedad Automotor, el gravamen correspondiente se pagaría dentro de los 30 días de su radicación, no cobrándose el gravamen a los vehículos provenientes de otras jurisdicciones, cuando el mismo hubiese sido satisfecho por el período completo en el lugar de procedencia.

● JURISDICCIONES

Para vehículos de otras jurisdicciones que se radiquen en la Capital Federal, se pagará el gravamen a partir del 1º de enero del año siguiente al de la nueva radicación.

Se recuerda que los plazos no son prorrogables.

NO PAGUE MAS ALQUILER..!
eternogar
LE BRINDA ESTA GRAN POSIBILIDAD!
MODELO 1/90
ANTICIPO $ 4.900.000
CONTADO $ 14.900.000
P.F. $ 20.308.000
C.F. $ 5.406.000
I.A.V. 18%
• PAREDES DE MATERIAL TOTALM. TERMINADAS
• REVOQUE EXTERIOR
• PANEL SANITARIO (opcional)
• CIELORRASO TOTAL
• INSTALACION ELECTRICA
• REJAS DE SEGURIDAD
• ATERMICAS Y ACUSTICAS
ENTREGA INMEDIATA
36 CUOTAS DE $ 428.000
FAB. EXP. y VENTAS: V. BALLESTER O'DONNELL 1250
EXPOSICION Y VENTAS: LINIERS: CARHUE 88 BOULOGNE: ROLON 1942 LA PLATA: 41 Nº 714
NEUQUEN: INDEPENDENCIA Y TUCUMAN
COM. RIVADAVIA: GAL. S. MARTIN (Local 13)
CALETA OLIVIA, STA. CRUZ: Local 3, Pta. Alta (Terminal Omnibus)

LA CRISIS, ARRIBA Y ABAJO

Un 25% Menos en Consumo de Alimentos; Dejaron sin Luz a Casi 20.000 Morosos

Revelando la magnitud de la recesión económica, la Coordinadora de Actividades Mercantiles Empresarias (CAME) anunció que el consumo de alimentos por parte de la población decayó en un 25 %, mientras se tomaba conocimiento que la Empresa Servicios Eléctricos del Gran Buenos Aires (SEGBA) retiró en febrero pasado 18.000 medidores por falta de pago. Estas evidencias fundamentaron la opinión del conocido empresario Alberto J.Armando, quien estimó que la actual "es la peor crisis que ha soportado la Argentina", en tanto que la Federación Económica de Buenos Aires (FEBA) se declaraba en estado de movilización y advertía sobre el peligro "de un estallido social".

CADA VEZ SE COME MENOS

La Coordinadora de Actividades Mercantiles Empresarias (CAME) señaló en un comunicado que "el encarecimiento en términos reales del dinero, y la mayor presión tributaria y la caída de las ventas, han colocado a gran cantidad de comercios al borde de la quiebra".

Reforzando su acierto, la entidad reveló que durante los dos últimos meses el consumo de alimentos por parte de la población decayó en un 25 % y en otras áreas de la actividad comercial la facturación sufrió impactos aún más importantes, llegando hasta un 70 % como en el caso de los automotores.

CRONICA interrogó hoy a comerciantes minoristas acerca de las conclusiones de la CAME, quienes afirmaron que la merma del consumo de alimentos se hizo evidente hace mucho tiempo atrás, y no solamente en los últimos dos meses indicados por la entidad.

Daniel Espósito, carnicero, dijo que "es tristísimo lo que está pasando. Va a llegar el momento en que la gente va a tener que comer pasto".

Roque Fermento, verdulero, calculó que desde hace dos años se viene observando una acentuada recesión en las ventas, puntualizando que "ahora la gente cuida los centavos y se priva de hasta lo indispensable".

Horacio Contreras, frutero, fue concluyente: "Todo se vende menos, la merma es general".

NO ALCANZA NI PARA LA LUZ

La Empresa Servicios Eléctricos del Gran Buenos Aires (SEGBA) retiró en febrero pasado 18.000 medidores de luz por falta de pago, según se supo.

Esta cifra marca un aumento del 5% en los cortes con respecto a enero, en que los afectados fueron 14.000, cifra considerada como "baja" por la empresa estatal. Durante el año pasado, los cortes domiciliarios de energía ascendieron a 240.000, lo que establece un promedio mensual de 20.000 medidores retirados.

Si no hay plata para pagar la luz, obvio es suponer que tampoco la haya para comprar autos, y así lo confirmó el empresario y ex presidente de Boca Juniors, Alberto J. Armando

Armando afirmó que "en los años que llevo vendiendo autos no había visto crisis similar a la de hoy día" y que "no obstante haber sido muy difícil la de 1930, no fue para nada parecida a ésta".

MOVILIZACION DE EMPRESARIOS

La Federación Económica de Buenos Aires (FEBA) resolvió declarar "la activa movilización del empresariado" de dicha provincia y solicitó audiencia al presidente de la República para solicitarle la revisión de la actual situación económica.

"El tiempo de las palabras se agota dramáticamente —dice un comunicado de FEBA— **y la posibilidad de un estallido social es comentario corriente"**, agregando como fundamento de la medida adoptada que "persisten las disposiciones que generan ahogo impositivo; carencia de apoyo financiero para quien produce; tasas de usura; déficit insólitos en empresas estatales.

La Junta y el Gabinete Preocupados por El Tema Salarial y la "Flexibilización"

El tema de los salarios en la administración pública insumió gran parte de la reunión del gabinete nacional que, presidida por el teniente general Galtieri, se inició poco después de las 10 en la Casa de Gobierno. Trascendidos recogidos en fuentes dignas de crédito, dieron cuenta de que el ministro de Trabajo, brigadier Julio César Porcile, puso sobre el tapete la cuestión del congelamiento salarial dispuesto en el sector oficial, proponiendo lo que se designó como "fórmulas de flexibilización".

El asunto ocupó en la víspera la atención de los comandantes en jefe que en la sesión de la Junta Militar intercambiaron opiniones al respecto.

LAS PROPOSICIONES DE PORCILE

Anoche pudo saberse que el brigadier Porcile expondría en la reunión del Gabinete nacional de hoy un amplio informe sobre la situación de los trabajadores del sector público, haciendo especial hincapié en las derivaciones que se visualizan, de mantenerse el rígido congelamiento de las retribuciones.

El ministro de Trabajo se ha convertido en el receptáculo de las quejas de los gremios estatales y ha transmitido al presidente de la República el pedido de audiencia formulado por éstos.

Juan Horvath, titular de la Asociación de Trabajadores del Estado y vocero de la Coordinadora de Gremios Estatales, advirtió que la entrevista con el primer mandatario será "la última instancia" para la satisfacción de los reclamos, dejando entrever la posible adopción de medidas de fuerza en caso contrario.

Voceros oficiosos dijeron que Porcile tiene una honda preocupación acerca de la evolución de los acontecimientos en el caso de que no se adopten "fórmulas de flexibilización" que permitan "descomprimir las tensiones gremiales", aunque significaron que esa actitud no supone un enfrentamiento del ministro de Trabajo con su colega de Economía, Roberto Alemann.

La fórmula propuesta por Porcile consiste en adelantar al mes de abril el pago de la primera cuota del sueldo anual complementario, teniendo en cuenta el esfuerzo que representan para las economías hogareñas los gastos derivados del inicio de las clases escolares.

Altos funcionarios de la cartera laboral han destacado "la capacidad de diálogo y negociación" evidenciada por los dirigentes gremiales, pero han remarcado el peligro que ante el mantenimiento estricto del congelamiento, éstos se vean rebasados por las bases".

LA JUNTA PREOCUPADA

Pese a que, como es habitual, no se brindaron precisiones al respecto, se supo que la Junta Militar abordó en su sesión de ayer el tema salarial y una fuente castrense informó que el máximo organismo del Estado "está permanentemente preocupado por el problema".

ALEMANN NO QUIERE HABLAR

Las informaciones recogidas son coincidentes en cuanto a que la Junta Militar se encuentra a la expectativa en lo atinente a los salarios, aguardando los asesoramientos que se han requerido en diversos organismos competentes para dar un veredicto.

Los periodistas quisieron obtener ayer la opinión del jefe del equipo económico acerca del tema salarial, pero Roberto Alemann eludió, en forma un tanto descortés, la requisitoria de los hombres de prensa.

Alemann fue abordado al retirarse de la sede del Banco Central, donde había participado de una reunión, pero interrumpió abruptamente las preguntas, con una expresión tajante: **"Yo hablo solo en el Ministerio de Economía"**, alejándose rápidamente por las escaleras, haciendo gestos negativos y sin aguardar el ascensor.

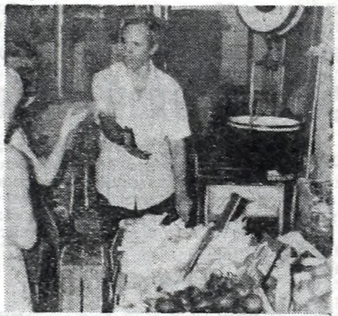

"Ya ve, no vendemos nada". Roque Fermento es un verdulero que vive amargamente la recesión. Otro feriante, Daniel Espósito tiene un puesto de carnicería: "A este paso, la gente va a terminar comiendo pasto...". (Sic).

AGUADO ESPERANZADO EN LAS COSECHAS

LA PLATA, 3 (De nuestro corresponsal). — "La recuperación económica en el ámbito provincial, seguramente comenzará en el segundo trimestre del año, en el sector agropecuario que tiene una gran cosecha gruesa por delante y mejores condiciones de otros rubros del mismo sector".

Así se pronunció el primer mandatario provincial en ocasión de la visita oficial que cumpliera al distrito de Ensenada, agregando que "este año, será muy importante la cosecha gruesa en los rubros, girasol, sorgo, maíz, soja, lo que producirá —sostuvo— una sensible reactivación.

Parte de sus declaraciones las dedicó el gobernador Jorge Rubén Aguado a resaltar el papel de la juventud en el presentE y futuro del país. Al respecto dijo que "el gobierno está interesado en que haya vocación en la gente joven para participar en la vida pública nacional.

También aseguró que "es fundamental, poder conversar, poder escuchar las inquietudes de los jóvenes y que ellos conozcan la opinión de los gobernantes, sobre todo para clarificar que las soluciones no deben provenir del Estado, sino que el Estado debe ayudar a que todo el mundo encuentre sus soluciones".

● PUERTO DE LA PLATA

En relación con el planteo, tanto de empresarios como de dirigentes gremiales, para que se concrete la reactivación del puerto de La Plata, Aguado dijo que su gobierno está interesado en el tema, anunció que "en estos días tendremos una reunión con la Secretaría de Estado de Intereses Marítimos, porque la idea sería realizar las obras necesarias, pero al mismo tiempo privatizar este puerto para que pueda ser reactivado como corresponde".

MOTOS 0 km
SIN ANTICIPO
TODO EN CUOTAS
Gilera 215-Honda
desde $ 250.000
Av. Pavón 4622 L7
1/2 CORA. ESTACION LANUS

DESMENTIDA DE GRACIELA

• "La Información es Difamatoria e Irresponsable"
• El Jugador Está Enamorado, Dicen en México

Graciela Borges con su pierna enyesada, sale de su domicilio para visitar al médico. La actriz desmintió un romance con Leopoldo Luque.

La actriz Graciela Borges aceptó esta mañana dialogar en forma exclusiva con CRONICA acerca de las explosivas afirmaciones de un diario mexicano que la vincula sentimentalmente con el futbolista Leopoldo Luque. La información fue distruibida por la agencia noticiosa EFE, a cuyos servicios está abonada CRONICA, y daba cuenta de que Luque se había separado de su esposa, regresando a la Argentina enamorado de Graciela Borges. Pero la actriz, esta mañana, con firmes argumentos, desmintió rotundamente la versión, calificándola de difamatoria e irresponsable.

A las nueve de la mañana CRONICA se puso en contacto con Graciela Borges, quien aún no estaba enterada de la información difundida por los diarios matutinos. Puesta al corriente por el representante de CRONICA, Graciela afirmó: **"Hace dos años que no veo a Leopoldo Luque. La última noticia que tuve de él fue hace unos días cuando el productor Fernando Marín me contó que lo había visto en un canal de televisión y que Leopoldo mandaba saludos para mí y mi hijo Juan Cruz. En otra oportunidad llamó por teléfono para saludar pero yo no estaba. A Luque lo conocí durante el campeonato mundial de fútbol, en el '78, y lo vi en dos oportunidades que el señor Menotti me permitió el acceso al lugar de concentración. Posteriormente, Leopoldo tuvo la gentileza de venir a mi casa a regalarle su camiseta a mi hijo Juan Cruz. Y ahora, después de dos años sin tener noticias de él, se me vincula de esa manera; ¡es totalmente absurdo!".**

Más adelante, con evidentes signos de indignación, la actriz continuó: **"Yo no creo que Luque haya dicho semejantes cosas; más bien, pienso que pudo haber tenido expresiones bondadosas hacia mí profesionalmente y han sido mal o intencionadamente utilizadas para perjudicarlo en su vida privada. En una oportunidad el director de fotografía Alex Phillips le dijo a Mirtha Legrand: 'estoy enamorado de Graciela Borges'. Sí, es cierto que lo dijo, pero no se refería de ninguna manera a una cuestión sentimental, sino como admiración por mi trabajo y como ser humano. Bueno, si Luque dijo algo parecido y no fue interpretado, es otra cosa".**

Con evidente esfuerzo por el malestar que le causó la versión distribuida por la agencia EFE, la señora Borges ratificó: **¡Juro por mi hijo Juan Cruz que esa información es falsa!**

Tras las declaraciones a CRONICA, Graciela Borges partió hacia los estudios de filmación, ya que hoy será su primer día de trabajo después del accidente que sufrió en una pierna durante una de las escenas de la película que está rodando.

El cable difundido por la agencia noticiosa EFE, y recibido anoche por los medios de difusión local, dice textualmente:

MEXICO, 2 (EFE). — El motivo que obligó al futbolista argentino **Jacinto Leopoldo Luque** a regresar a su país, y a dejar al equipo mexicano Tampico, **fue un conflicto de carácter sentimental.**

Según el diario deportivo **"Esto"** en su edición de hoy, **"Luque está enamorado de la artista Graciela Borges, ex esposa del corredor Juan Manuel Bordeau y no pudo soportar más tiempo estar ausente**

La misma fuente informativa señala: **"Se sabe también que Luque tiene dificultades con su esposa, que le embargó algunos negocios, problema que también tiene que atender personalmente".**

El centrodelantero de la Selección Argentina que ganó el título Mundial en 1978, fue prestado al club Racing de Avellaneda, por tres meses con opción

El precio fijado para el traspaso de Luque, según **Ignacio Rodríguez**, presidente del club Tampico, es de 400.000 dólares, pero según "Esto" **"en los actuales momentos en Argentina, no se compra nada y mucho menos futbolistas".**

Bordeu Estafado por Contador

MAR DEL PLATA, 3 (De nuestro corresponsal).— Un empleado de confianza, que no lo era tanto, habría estafado en algo más de 120.000 dólares al actual subsecretario de Recreación y Deporte de la Provincia de Buenos Aires y conocido corredor automovilístico, Juan Manuel Bordeu.

Si bien no existe todavía una comunicación oficial, trascendió ayer en esferas policiales de esta ciudad que el monto de la maniobra delictiva rondaría los 1.200 millones de pesos, que habrían sido sustraídos de las cuentas bancarias del funcionario mediante el libramiento de cheques, operación ésta para la que el empleado tenía autorización expresa.

Según los informantes, desde hacía 18 meses se encontraba trabajando en la Estancia "La Peregrina" —propiedad del corredor—, ubicada entre las ciudades de Mar del Plata y Balcarce, en las proximidades de la Estación Terrena, un individuo de alrededor de 30 años de edad, cuyos otros datos de filiación se desconocen por el momento.

Más de 120.000 Dólares

Este hombre gozaba de la mayor confianza de Bordeau, según parecen indicarlo todos los datos existentes, y se desempeñaba como encargado contable del establecimiento.

Sin lugar a dudas, esta es una delicada función, en especial porque el responsable de la tarea tenía libre acceso y disponibilidad de los fondos que existían en la denominada "caja chica" del establecimiento agropecuario. Asimismo, se encontraba autorizado a librar cheques sobre los fondos depositados en todas las sucursales que tiene en Mar del Plata el Banco de la Provincia de Buenos Aires.

En un puesto clave como éste es evidente que sólo puede ser colocada una persona de confianza. Pero este joven contador evidentemente faltó a ella y comenzó a emitir cheques cuyo destinatario era él mismo.

Con el producido de esos libramientos amasó una importante fortuna con la que fue realizando distintas operaciones financieras, pero también incursionó en otros sectores de inversión y así es que adquirió departamentos, automóviles y diversos artículos suntuarios de alto valor económico que ahora volverán, indexados en su valor, al conocido corredor.

• MANIOBRAS EN UN BANCO

CORDOBA, 3 (De nuestro corresponsal).— El Banco de la Provincia de Córdoba habría despedido a un subgerente de la Casa Central, por otorgar créditos por abultados montos sin las garantías correspondientes, según versiones que circularon hoy aquí.

El hecho, que salió a la luz a raíz de un juicio laboral que se sustancia en los tribunales ordinarios de esta capital, podría poner al descubierto maniobras irregulares del Banco de la Provincia de Córdoba.

SALVADA
Rescatan a Bebita

SALTA, 3 (De nuestro corresponsal).— Fue rescatada sana y salva la bebita secuestrada días atrás en la maternidad donde había sido dada a luz, por una mujer que se hizo pasar por asistente social. El anuncio lo formuló el Ministerio de Bienestar Social de la provincia, pero no suministró más datos al respecto.

Como informáramos en anteriores ediciones, la niña, de apenas nueve días de vida le fue quitada a su madre de la sala de maternidad por una mujer que había ingresado al establecimiento como asistente social, falsedad que quedó al descubierto cuando se comprobó que la secuestradora había abordado un auto de alquiler en la puerta misma de la clínica, llevándose consigo a la criatura.

Por el momento, solo se sabe que la bebita regresó junto a su madre en buen estado de salud.

Las versiones indican que la autora de tan aberrante hecho habría sido detenida por personal policial, y se hallaría en una comisaría de esta ciudad.

PEDIDO DE JUECES

Jueces que fueron declarados cesantes bajo la presidencia del general Jorge Rafael Videla se reunieron y acordaron elevar un memorial al Presidente de la Nación solicitando su inmediata reposición en el cargo porque se trata de magistrados constitucionales, nombrados con acuerdo del Senado.

El grupo de jueces formó una entidad denominada "Jueces Constitucionales Cesantes"

GITANO A PRISION: CAMBIO IDENTIDAD

La Sala I de la Cámara en lo Criminal y Correccional Federal impuso tres años de prisión a un gitano que se cambió de nombre con propósitos que se desconocen, pero obtuvo documentos de identidad válidos mediante un trámite irregular con testigos falsos.

La condena alcanza a Boltos Kuik, polaco de 59 años, quien obtuvo documentación a nombre de Emilio Lara, nacido el 11 de febrero de 1929, comerciante domiciliado en Miralla 4618

Cuando la Policía Federal registró las fichas dactilares surgió la verdadera identidad y se constató que se trataba de Voltio Kuik o Boltos Kuik, hijo de Marcos y Carolina Mitalovich, nacido en Varsovia, el 5 de setiembre de 1922.

Kuik es de origen gitano y tuvo entradas en la policía en el año 1970 por un hurto en el que fue procesado.

En su descargo el procesado dijo que obtuvo el documento de identidad falso luego de realizar una información sumaria con la presentación de dos testigos que corroboraron su identidad como Lara.

En primera instancia el juez dijo que el procesado cometió el delito con el simple hecho de cambiar su identidad en los documentos oficiales con nombres y apellidos simulados, en una maniobra espúrea instrumentada de falsedad.

Al apelar ante la Cámara el acusado dijo que entre las tribus gitanas se lo conocía tanto como Kuik o como Lara, y que al dictarse la ley de amnistía N° 26.751 decidió obtener definitivamente la identidad de Lara, pero se olvidó mencionar que tenía cédulas en provincias como Kuik.

La Cámara confirmó lo decidido por el juez de Primera Instancia al señalar que la explicación es poco verosímil.

MERCEDES SOSA AL BRASIL

Tras cumplir una breve, pero exitosa vuelta a los escenarios, después de una ausencia de dos años, partió, en la víspera, con destino al Brasil, la cantante Mercedes Sosa. Antes de abandonar la Argentina, expresó "quiero agradecer a todos los que posibilitaron que actuara en mi país, sin ningún obstáculo".

"Me llevo, dijo también, el aplauso y los gritos de los jóvenes y nunca olvidaré la mirada de la gente más madura, de tanta gente humilde, que debe haber hecho muchos sacrificios para venir a verme al teatro.

Refiriéndose a los recitales que deberá cumplir en el Brasil, señaló que están previstas 49 presentaciones. En cuanto a su actuación en esta Capital Federal, dijo que fueron doce y que el sábado y el domingo en las dos últimas actuaciones, cantó más de ochenta canciones y que, a raíz del pedido del público, tuvo que efectuar varias repeticiones.

La popularidad de la cantante, se vio también reflejada durante su permanencia en la estación aérea, en donde fue requerida por gran cantidad de público que advirtió su presencia y por otra no menor, de amigos que fue a despedirla.

DOS VISITANTES ILUSTRES

Arribaron esta mañana al país el ex presidente de Venezuela, Carlos A. Pérez, y el presidente de la Junta Interamericana de Defensa, general John McEmery (Estados Unidos).

Los ilustres visitantes tienen previstos nutridos programas de actividad, referidos a sus modalidades específicas. Así, mientras el ex primer mandatario venezolano mantendrá contacto, entre otros, con los dirigentes de la Multipartidaria, y con representantes de la Unión Cívica Radical, el justicialismo y otras agrupaciones, el alto jefe militar estadounidense cumplirá una visita oficial, a invitación del jefe del Estado Mayor conjunto, contraalmirante Leopoldo Suárez del Cerro.

Mañana, el ex presidente Pérez asistirá como invitado de honor a la tradicional reunión de la peña "El Ombú", a las 21.30 en el Plaza Hotel. Por su parte, el general McEmery cuenta entre sus visitas protocolares una al presidente de la Nación.

Mañana concurrirá a la planta de fabricación de tanques, y será agasajado por el general Vaquero, para asistir luego, en dependencias del Comando en Jefe del Ejército, a una reunión informativa castrense.

BORGES Y LEOPOLDO LUQUE

"VERSION IRRITATIVA. VIVO FELIZ CON MI ESPOSA Y CON MIS HIJOS"

Ya en su automóvil la bella "Gra" nos saluda afectuosamente y nos reitera: Desmientan esa falsa noticia.

Luego de la entrevista exclusiva que mantuviera con la actriz Graciela Borges sobre su presunto romance con el futbolista del Racing Club, Leopoldo Jacinto Luque, CRONICA se entrevistó con este último en la cancha de la "Academia" para conocer su opinión sobre las versiones llegadas en la víspera desde la capital azteca.

Antes de iniciar la última práctica previa al viaje a Rosario de esta tarde, Luque accedió de muy buen humor a responder todas las preguntas que se le quisieran formular sobre el tema.

Alrededor de las 10.15 de la mañana, en pantalón corto, remera y zapatillas se sentó frente a CRONICA. La primera pregunta, obligada, fue "¿qué nos puede decir sobre las versiones del romance con Graciela Borges?". Respondió que recién se levantaba y no había leído los diarios.

De todas maneras, aclaró que se sentía "muy sorprendido por la noticia" y agregó que "era la primera vez" que escuchaba la versión. "Me resulta bastante desagradable que se esté jugando con esas cosas", agregó el ex crack "millonario", pero de inmediato les restó toda importancia.

Ante nuestra insistencia en el sentido de qué tipo de opiniones o reflexiones le provocaba una noticia tan sorprendente, Leopoldo Jacinto Luque respondió que "seguramente se debe tratar de una justificación por parte de los dirigentes de fútbol mexicanos que tienen que explicar a los aficionados locales las razones por las cuales yo no quise seguir jugando allá".

Es un invento de los dirigentes del Tampico para perjudicarme, afirmó Luque esta mañana a nuestro cronista. El hábil jugador entrenó en Racing.

Más adelante agregó que, de todas maneras y en principio él no tenía nada que decir sobre este tipo de rumores "mal intencionados" como el llegado desde México porque no tienen que ver con su actividad profesional sino con su vida privada.

"En segundo lugar —dijo Luque— yo vivo muy feliz con mi esposa y mis hijos y esa felicidad no quiero que se vea turbada por este tipo de rumores a los que, lamentablemente, ya estoy acostumbrado".

Asimismo, señaló que esta situación le resultaba molesta por todas las personas a las que involucraba. Citó, entre ellas, a su propia familia y a la actriz Graciela Borges con quien lo une una cierta amistad.

A modo de aclaración y para poner distancia respecto del tema, el actual delantero del club de Avellaneda puntualizó que "en este momento yo no sé dónde andará ni que está haciendo Graciela", pero subrayó que "seguramente, este tipo de comentarios le deben molestar tanto como a mí.

Perú: Atacan Cárcel

Extremistas Liberan a 270 Reclusos: 20 Muertos

LIMA, 3 (UPI). — Por lo menos 20 personas murieron durante un ataque de dos columnas guerrilleras a la cárcel de la ciudad andina de Ayacucho, mientras efectivos del ejército se preparaban hoy para entrar en acción.

El operativo guerrillero se inició poco antes de la medianoche y estuvo coordinado con ataques simultáneos a las estaciones de la guardia civil, de la guardia republicana y de la policía de investigaciones.

Los primeros informes llegados de Ayacucho, a 350 kilómetros al sudeste de la capital, señalaron que por lo menos 270 reclusos lograron fugar, entre ellos 80 acusados de terrorismo, presuntos miembros del grupo ultraizquierdista Sendero Luminoso.

El gobierno del presidente Fernando Belaúnde Terry decretó el estado de emergencia y el toque de queda en el departamento de Ayacucho.

● EXPLOSION MORTAL

JOHANNESBURGO, 3 (AFP).— Seis trabajadores negros murieron y 91 resultaron heridos como consecuencia de una violenta explosión que destruyó hoy casi totalmente una fábrica de envases y de cosmética en la zona industrial de esta capital.

Según un responsable del cuerpo de bomberos que luchó cerca de tres horas para dominar el incendio causado por la deflagración, el accidente se produjo, al parecer, por la explosión de gas líquido.

El número de víctimas es por ahora provisorio, según el responsable, y la búsqueda solo podrá continuar mañana miércoles.

Un vocero de la fábrica de productos de belleza, la más importante de Sudáfrica, declaró a la prensa que los daños se evalúan a 10 millones de rands (10 millones de dólares).

La hipótesis de un sabotaje fue descartada por el vocero.

Se recordó, por otra parte, que nueve personas murieron y 27 resultaron heridas, a mediados de febrero último, a causa de tres misteriosas explosiones, que se produjeron con dos días de intervalo en la enorme fábrica de dinamita de Modderfontein, cerca de Johannesburgo.

● SALVARON A BEBE

ROSEBURG, Estados Unidos, 3 (UPI).— La beba Zennifer Ann Evans abandonó un hospital en excelente estado de salud, dejando allí a su madre que ha permanecido en estado comatoso desde el 26 de octubre.

Jennifer Ann, nacida el jueves por el procedimiento de sección cesárea, salió del hospital para vivir —por el momento— con la hermana de la madre, Nancy Gonse, de Portland, Oregon.

El pediatra Larry Hall examinó a la beba de poco más de tres kilos y medio y dijo que parecía estar con "perfecta salud".

PLAN 2-20 HITACHI

Televisor Color Hitachi 16

con control remoto

40 cuotas ajustables de $ 227.451.- con el Plan 2-20 Hitachi.

Suscríbase ya en

LOCAL PLAN

Cangallo 2831

Menéndez: Desaparecidos, Tema sin Ninguna Solución

El ex comandante del Tercer Cuerpo de Ejército, general de división (R) Luciano Benjamín Menéndez, afirmó hoy que "los ahora llamados desaparecidos" en su momento fueron los que "pasaban a la clandestinidad", y en este sentido dijo que el tema debe cesar "porque si no se está revolviendo una cosa que no tiene solución".

Reiteró que es imposible confeccionar una lista de "desaparecidos", por cuanto —explicó— "nosotros, los que actuamos en la guerra contra la subversión, no la tenemos".

En declaraciones que formuló al programa "Nuevo Día", de Radio Mitre, también se refirió al momento político actual, señalando que el gobierno "debe producir hechos políticos" en el alto sentido de la palabra.

Respecto de la lucha emprendida por las Fuerzas Armadas contra las bandas terroristas, el general Menéndez expresó que, ahora que finalizó el enfrentamiento armado, "la única posibilidad de continuar con la subversión —como lo exigen sus amos comunistas— es explotar el tema de los llamados desaparecidos".

Las clases comienzan en su casa.

La casa es la primera escuela.
Y los padres son los primeros maestros. Los que enseñan a hablar.
Los que enseñan a pensar.
Es un deber mandar a sus hijos a la escuela. Pero también
lo es acompañarlos en su aprendizaje.
El hogar debe ser escuela. Y ejemplo.
Porque esperar todo del maestro y del Estado es negar
su responsabilidad de padres.

Su Casa: Escuela N°1

CONSEJO PUBLICITARIO ARGENTINO

CASO CICCONI: "HUBO MAS DE

Abogado de los Padres de Silvia Pide Profundizar Investigación

● Exige Respuestas

MAR DEL PLATA, 3 (De nuestro corresponsal).— Una serie de interrogantes planteados por el doctor Néstor Pennisi, abogado de la familia de la ferozmente asesinada Silvia Angélica Cicconi, abren nuevas perspectivas en torno de los verdaderos autores del espantoso crimen, el cual apenas una semana atrás parecía totalmente esclarecido con las declaraciones del principal imputado, el vagabundo Fernando Saturnino Pérez, alias "Pacha".

Como CRONICA informara oportunamente, Pérez tras algunas evasivas, y luego de haber acusado a otros dos "cirujas" con los que solía deambular por la zona aledaña al restaurante del padre de la víctima, confesó su autoría en el caso de violación, robo y homicidio, sin colaboración de ninguna índole.

Sin embargo ahora el abogado de Rubén Cicconi, padre de la adolescente asesinada, considera que las incoherencias de Pérez, más la ambigüedad de otros aspectos relativos a la reconstrucción del hecho, merecen la continuación de las investigaciones. Para el doctor Pennisi, a la casa de la familia Cicconi, la noche del crimen, entró alguien más que Fernando Pérez. Asimismo, el letrado es de la opinión de que el móvil del asesinato no pudo ser solamente el atractivo que Silvia ejercía sobre el vagabundo, considerando que semejante argumento es "un absurdo".

También las características del asesinato, es decir la cantidad de puñaladas, el degüello y la violación, para el doctor Pennisi merecen un esclarecimiento que el hasta ahora presuntamente único autor del homicidio no ha aportado en forma satisfactoria.

Al ser interrogado acerca de si creía que Pérez era el culpable, el abogado respondió que "yo no dije eso, el particular damnificado (Rubén Cicconi) desea que se agoten todas las instancias investigativas y luego determinar quién es el culpable".

Posteriormente, Pennisi siguió diciendo: "El imputado Pérez dice haber matado primero, para luego dirigirse a la habitación principal y robar. En los lugares donde se resolvió, en la pieza principal de la casa, no se encontró una sola mancha de sangre. En la habitación de la víctima, sí. Se encontró profusión de manchas hemáticas. Entonces —dijo Pennisi—, surge la pregunta. Si roba primero en la habitación principal y después se dirige a otra habitación, tendría que haber manchas de sangre en la primera de las habitaciones".

El otro punto oscuro del caso, según el doctor Pennisi, es el relacionado con el dinero robado de la vivienda de la familia Cicconi la noche del crimen.

"Se dice —reflexiona el abogado— que había robado una suma de aproximadamente entre 3 y 5 millones de pesos, para unificar lo que especificó en las cuatro distintas declaraciones de Pérez. Sucede que no faltó esa suma de dinero. A lo sumo, habían faltado dos millones de pesos ley, metidos en una cajita de 20 por 15 centímetros, al lado de la cual y muy a la vista había mucho dinero (800.000 pesos ley) en cambio chico, que fue desechado por Pérez, mientras que éste se llevó 4 billetes de 500 mil pesos cada uno. El dinero a la vista lo deja y roba el de la cajita...".

También la cuestión de cómo ingresaron el o los asesinos de la joven a la vivienda, representa para el abogado Pennisi otra alternativa que la investigación hasta el momento no ha contemplado con la suficiente profundidad.

"Porque al parecer —dice Pennisi—, Pérez penetró por la puerta abierta, y ésta estaba cerrada, perfectamente cerrada con dos vueltas de llave, detalle que está probado por las declaraciones de la madre de Silvia Angélica. También lo dice la persona que la acompañaba en el momento en que ingresó a la vivienda la noche del hecho".

El principal punto de duda para el abogado de la familia Cicconi es el relacionado con las declaraciones sucesivas (y contradictorias entre sí) del imputado Fernando Saturnino Pérez, quien llegó a confesar que el papel suyo durante el crimen, había sido solamente el de observar cómo sus compinches (según él, Rivero y Domínguez) violaban y apuñalaban ferozmente a la adolescente Silvia. Sin embargo la policía tenía certeza de que la noche del crimen los acusados por el "Pacha", es decir Rivero (alias Riverito) y Domínguez (alias el Negro), se encontraban detenidos por infracción a la ley de juegos. De ahí que en su posterior declaración ante el magistrado, Pérez se confesó autor único

Pero para el doctor Pennisi las declaraciones de Pérez, acusándose del crimen sin colaboración de nadie, resultan poco claras, y en tal sentido el padre de la víctima, Rubén Cicconi, solicita que se amplíe la investigación.

BERISSO: MISTERIOSOS ASESINATOS

Anciano y una Mujer Muertos en sus Casas

LA PLATA, 3 (De nuestro corresponsal).— Dos cadáveres —el de un anciano y el de una mujer— encontrados en las localidades bonaerenses de Ensenada y Berisso, respectivamente, movilizaron a efectivos policiales que actualmente despliegan las correspondientes investigaciones.

Las víctimas son Leoncio Gómez, de 80 años, que vivía en un ranchito de la calle La Merced, entre Chile y Bolivia, de Ensenada, gracias a la caridad del vecindario, según apuntaron las personas que lo conocían. Tal circunstancia permite descartar la posibilidad de que el móvil del asesinato haya sido el robo. Su cadáver fue encontrado por un vecino en el interior de la precaria vivienda, con el cráneo destrozado por un objeto contundente.

El caso del cadáver femenino, perteneciente a María Luisa Reynoso, de 59 años, viuda, en cambio permite esbozar la teoría de que el móvil fue el robo, aunque tampoco se descarta que el motivo de la acción homicida haya sido un conflicto pasional. Avala la primera de las sospechas, el hecho de que varias habitaciones de la vivienda de la víctima se encontraron en completo estado de desorden, como si el o los asesinos hubiesen buscado insistentemente dinero, joyas o algún otro objeto de valor.

● DESTORNILLADOR

Asimismo, cerca del cadáver de la viuda, que apareció en medio de un charco de sangre, la policía halló y secuestró un destornillador con el que el verdugo le aplicó numerosos puntazos en el cuello, hasta quitarle la vida.

La señora María Luisa Reynoso vivía en la esquina de Trieste y calle 9, de Berisso, y su situación económica era relativamente holgada, según acotaron sus vecinos.

Voceros policiales allegados a la investigación de los dos casos descriptos subrayaron que por motivos que el secreto sumarial impide manifestar, por ahora, las pesquisas se centran en las zonas donde ocurrieron ambos crímenes, esperándose que el esclarecimiento de aquéllos pueda consumarse en breve, así como la captura de los feroces homicidas.

● LOCO SUELTO

Abel González, propietario de un taller de chapa y mecánica situado en la calle 124, entre 50 y 51 de la localidad de El Dique, denunció ante la policía local que fue atacado por un desconocido a tiros, cuando se disponía a ingresar a su local. González dijo desconocer en absoluto los motivos por los cuales fue objeto del demencial ataque, perpetrado por un individuo al que llegó a ver, pero que dice desconocer.

A pesar de los muchos disparos que el desconocido —presuntamente un demente— efectuó sobre el tallerista, éste resultó ileso y de inmediato se dirigió al destacamento policial de la zona a radicar la denuncia, que dio origen a una investigación. Existe la sospecha de que el atentado obedezca a un estado de desequilibrio mental del agresor.

MUERE CARBONIZADO UN SEPTUAGENARIO

TUCUMAN, 3 (De nuestro corresponsal). — Al incendiarse el rancho en el que vivía, un anciano murió carbonizado, en el barrio San Antonio, de la ciudad de San Miguel de Tucumán. El accidente ocurrió ayer, en la casa donde habitaba Nazario Gallardo, de 78 años, la cual se incendió, quedando su morador atrapado entre las llamas.

Con la intervención del juez de Instrucción de turno, doctor Luis Eduardo Díaz Romero, se ordenaron medidas tendientes a la detención de dos vecinos del occiso, quienes desaparecieron del lugar, ya que surgieron evidencias de que se trataría de un homicidio.

● CRIMEN

CORDOBA, 3 (De nuestro corresponsal). — Personal de la división Homicidios, de la policía de la provincia de Córdoba, detuvo al autor de un asesinato ocurrido el 21 de febrero pasado, en el que resultó víctima Rubén Héctor Robledo, de 27 años.

El occiso fue encontrado en la vía pública con una herida de arma blanca en el estómago. Trasladado de inmediato al hospital de urgencias, murió al practicársele una operación.

Tras la investigación del hecho, se logró la detención de Oscar Héctor Heredia, de 31 años, quien confesó ser autor del crimen.

Heredia se encuentra alojado en la cárcel de encausados a disposición del juzgado de Instrucción de Novena Nominación.

DOS DETENIDOS TRAS VIOLENTO TIROTEO

Un sargento de la Policía Federal, franco de servicio, logró detener, luego de tenaz persecución por calles de Merlo, a dos peligrosos delincuentes que habían protagonizado un raid delictivo en tres localidades.

Todo comenzó cuando el dueño de un comercio de mueblería, situado en Hipólito Yrigoyen y Antezana, de la localidad de Merlo, alertó al sargento de la Policía Federal **Juan Abregú** sobre la huida de dos delincuentes que le habían robado pocos minutos antes.

El suboficial, de inmediato, se lanzó tras los malvivientes, logrando ubicarlos a ocho cuadras del lugar. El policía les dio la voz de alto y los conminó a que se entregaran, pero recibió una cerrada descarga por toda respuesta. Abregú repelió la agresión de igual manera y logró herir a **Carlos Daniel Núñez**, argentino, de 27 años, quien fue internado en el Instituto de Cirugía de Haedo, mientras que al observar el cariz que tomaban los acontecimientos, el otro sujeto, de apellido **Magnano**, de 36 años, optó por rendirse.

Ambos delincuentes habían asaltado comercios en las localidades de Castelar, Ituzaingó y Merlo, secuestrándoseles gran cantidad de elementos probatorios.

SEVERA CONDENA A UN POLICIA Y CUATRO AMIGOS QUE SECUESTRARON Y MALTRATARON UNA ENFERMERA

ROSARIO, 3 (De nuestro corresponsal). — El juez en lo Criminal de la Primera Nominación de esta ciudad, doctor Otto Crippa García, dictó sentencia definitiva —fallo no apelado y con condenas que oscilan entre los cuatro y diez años— para cinco sujetos que el 11 de mayo de 1980 violaron a una joven de 21 años, quien sufrió desgarrantes heridas traumáticas, debiendo ser sometida a un prolongado proceso psicológico recuperatorio.

● DOS MENORES

Se trata de Juan Ramón Custodiano, de 23 años (empleado policial); Juan Alberto Amarilla, de 22; Edgardo Marcelo Vázquez de 21; Gregorio Enrique Romero, de 26 y Luis Ciriaco Sosa, de 22, quienes junto con dos menores fueron los protagonistas del vandálico suceso, que tuvo por escenario una villa de emergencia ubicada en Paraguay entre Garay y Gaboto, al sur de esta ciudad.

Según el informe judicial, ese día, en horas del amanecer, Custodiano interceptó el paso de la joven —quien se dirigía al Hospital Español, donde cumplía tareas de enfermeraó exigiéndole primeramente documentos de identidad y obligándola posteriormente, a punta de pistola, a ingresar por un sendero interno de la villa, donde fueron apareciendo sucesivamente los restantes agresores.

Tras un frustrado intento de llevar a la joven hasta un rancho perteneciente a la hermana de Amarilla, los malvivientes se trasladaron hasta un campo en las inmediaciones donde sometieron a su indefensa víctima.

● "MAYOR RIGOR"

Al fijar las penas, el juez estimó que la ley debía castigar con mayor rigor a Custodiano, debido a su condición de policía, por lo que, en consecuencia, le fijó una condena de 10 años de prisión; José Alberto Amarilla —quien violó dos veces a la indefensa mujer— deberá cumplir 9 años, en tanto que Edgardo Marcelo Vázquez fue condenado a 8 años. A Gregorio Enrique Romero y Luis Ciriaco Sosa, el juez los condenó, como partícipes secundarios a cuatro años de prisión.

A los dos menores, de acuerdo con disposiciones legales en vigencia, se los declaró responsables penalmente y se los puso a disposición del juez de Menores para su internación en un instituto penal.

● INDEMNIZACION

La sentencia también hizo lugar a la demanda civil entablada por la víctima, obligando a los condenados a abonar 30 millones de pesos, más los intereses habituales bancarios, corriendo Custodiano, Amarilla y Vázquez con el 70 % de la suma resultante, y los otros con el restante 30 %.

Despiadado Castigo a un Niño

CORDOBA, 3 (De nuestro corresponsal). — Acusados de someter a un niño a feroces castigos, la policía provincial detuvo al padre de la víctima, que es viudo y que contrajo matrimonio con la mujer a la que también se acusa de golpear al pequeño.

La policía, hasta el momento no dio información oficial. Pero fuentes responsables revelaron que el procedimiento se practicó en una vivienda del barrio de Villa Cabrera.

El niño, de 5 años, presentaba un estado calamitoso (escoriaciones diversas, cortes en los labios y hematomas en los órganos genitales) y el médico que lo atendió habría asignado al pequeño 40 días de curación e internación inmediata.

Por el momento, se desconoce la identidad de la pareja que venía haciendo objeto de crueles castigos al niño.

Según declararon a la policía, la despiadada pareja se ensañaba con el niño debido a que era muy travieso, y según dijeron textualmente "siempre nos molestaba con preguntas impertinentes sobre nuestra relación". El juez dirá qué pena les corresponde.

ENCOTEL: Defraudación con Giros

SAN MIGUEL DE TUCUMAN, 3 (De nuestro corresponsal) .— Efectivos de la Policía Federal Argentina trabajan en la investigación de una maniobra delictiva en perjuicio del distrito local de la Empresa Nacional de Telecomunicaciones (ENCOTEL).

La defraudación se habría efectuado mediante el cobro de giros que no contaban con fondos suficientes, usando chequeras extraviadas en sucursales de otros puntos del país.

Para cometer estas irregularidades, los autores habían llenado giros por valor de 500 mil pesos cada uno, cifra que el correo paga sin esperar el aviso correspondiente, estableciéndose luego que la documentación había sido fraguada.

Hasta el momento, y por lo que trascendió en esferas bien informadas el monto de la defraudación ascendería a la suma de 60 millones de pesos.

Según fuentes allegadas a la pesquisa las primeras indagaciones habrían hecho cobrar cuerpo a la posibilidad de que los implicados actuaron con la complicidad de empleados de correos. Es probable que se conozcan más datos en las próximas horas.

UN ASESINO"

Para Dudosos Planteos de la Acusación

Silvia Angélica Cicconi.

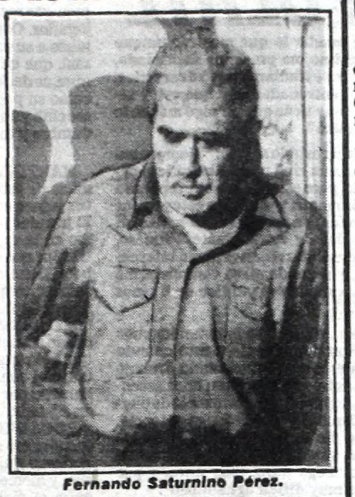

Fernando Saturnino Pérez.

MALESTAR POR MURGA DE "TRAVESTIS"

Crece el malestar entre el vecindario de Adrogué por la presentación, durante el transcurso de los recientes carnavales, de una comparsa integrada en su mayoría por "travestis". Los mencionados exhibicionistas lucían ropas de mujer, maquillajes exagerados, y se presentaron reiteradamente en el palco oficial del corso de esa ciudad, moviéndose con "mal gusto e insinuándose", según lo testimoniado por numerosos testigos.

El asunto podría derivar en escándalo, ya que se inscribieron en el concurso de comparsas que organizó una empresa particular con **permiso de la Municipalidad**, y su presencia en el palco fue reiteradamente **anunciada con expresiones laudatorias.** El desconcierto —y en algunos casos el asombro— de los vecinos aumentó cuando después de la presentación de los "travestis", las autoridades comunales dieron un comunicado mediante el cual señalaron su "satisfacción por el singular apoyo de los vecinos, así como por el correcto comportamiento de los participantes, que supieron gozar de la celebración dentro de un marco de gran alegría, pero también de ejemplar corrección".

Como consecuencia del inesperado comunicado oficial, un grupo de vecinos se ha dirigido al intendente, doctor Simón Sookoian, y al ministro de Gobierno de la provincia, doctor Pérez Izquierdo, expresándoles "su protesta por un espectáculo que consideran reñido con la moral y de mal gusto". En la nota también destacan que en iguales términos se han pronunciado una radio y dos diarios.

No es la primera vez que la presentación en comparsas (y también en teatros) de "travestis" deriva en situaciones problemáticas. A veces la censura oficial, y en ocasiones la reacción de un sector del público, provocaron intervenciones de las cuales siempre salieron perdiendo los mencionados irregulares. A nadie se le ocurrió tener piedad...

ARGENTINOS EN URUGUAY: UN MUERTO Y HERIDOS EN VUELCO

MALDONADO, Uruguay, 3 (Télam).— Una persona muerta y cinco heridas, todas de nacionalidad argentina, es el trágico resultado del espectacular vuelco de un automóvil, en la ruta 93, en las cercanías del balneario Piriápolis, 100 kilómetros al este de Montevideo.

La víctima fatal, identificada como Fernando Fontana, de 23 años, era el conductor del coche matrícula argentina C-994.032. Su deceso se produjo cuando era internado en el Hospital de Clínicas de la capital.

Los acompañantes fueron identificados como María José Imposti, de 16 años, Ercilia Vázquez, de 22; Sergio Francisco Tagle de 7; Alicia Espinar, de 38 y Gregorio Espinar, de 66 años. Estos fueron trasladados a centros asistenciales de este departamento, presentando heridas diversas.

La policía informó que se investiga la causa del accidente.

● **DOS MUJERES**

LA PLATA, 3 (De nuestro corresponsal).— Dos mujeres que transitaban a pie por la vía pública de la localidad de Villa Fiorito recibieron lesiones de extrema gravedad, que les provocaron la muerte, luego de ser embestidas por un automóvil.

● **DETENIDOS**

La policía informó que el hecho se produjo en la calle Recondo, entre Falleres y Camino Negro, de la mencionada población, partido de Lomas de Zamora, cuando por causas que se ignoran hasta el momento un jeep, conducido por Roberto Ramírez, de 20 años, acompañado por Antonio Mercado, de la misma edad, ambos domiciliados en Ingeniero Budge, atropelló a Irene Gómez, de 68 años y Juana Maidana, de 43 quienes fueron internadas en el hospital Gandulfo, donde posteriormente fallecieron. Los ocupantes del vehículo están detenidos hasta tanto se aclare la situación.

MAMA, PAPA Y NENE, LADRONES

POSADAS, Misiones, 3 (De nuestro corresponsal).— Una novedosa modalidad delictiva fue inaugurada ayer en una de las mejores surtidas joyerías de esta ciudad. Escudándose en la inocente apariencia de un matrimonio que con un pequeño hijo en brazos realiza compras, una pareja de malhechores sustrajo artículos de valor y se dio a la fuga, siendo intensamente buscada por la policía.

"Papá" —morocho, cabello abundante, camisa azul y pantalón marrón, de unos 30 años, 1,75 de estatura—, "Mamá", trigueña, cabellos lacios, largos, pollera negra y blusa floreada, de unos 25 años y 1,65 de estatura—, con un niño, de unos dos años, manifestaron a Alfredo Rose (34 años), sus deseos de "comprar algún regalo para unos amigos". Luego de unos minutos en que decidían qué artículo "adquirir", eligieron un juego de vasos para whisky de cristal tallado, y pidieron: "Por favor, envuélvalo como para regalo".

Mientras el comerciante se encontraba atareado con el paquete, "Mamá" estiró uno de sus hábiles brazos y sacó de un escaparate una bandeja con 40 medallas de oro y en el momento propicio las guardó en un bolso que portaba. Hecho ésto, salieron.

PENETRACION MILITAR DE YANQUIS EN EL CONO SUR

WASHINGTON, 3 (EFE).— La administración Reagan está llevando a cabo negociaciones secretas con varios países de América Central y del Sur sobre nuevas bases militares.

Según el jefe del Pentágono, Caspar Weinberger, el objetivo es incrementar el número de facilidades militares que podría utilizar Estados Unidos en un caso de emergencia en la región.

Weinberger, que reveló la existencia de las negociaciones en una reciente audiencia en el Congreso, no dio los nombres de los países implicados.

Sin embargo, según fuentes citadas por el "Washington Post", Honduras y Colombia son dos de los países con los que está negociando Estados Unidos.

La administración Reagan quisiera mejorar o ampliar los aeropuertos en los países participantes en las negociaciones para permitir el aterrizaje y repostamiento de combustible en el supuesto de que se requiera ayuda norteamericana o de sus aliados en la región, agregan las fuentes.

El esfuerzo norteamericano para ampliar el número de facilidades militares es un asunto muy delicado, no solo porque no han concluido las negociaciones, sino también por las preocupaciones propias de los países involucrados.

Muchos países de América Central y del Sur, aunque les preocupen las actividades cubanas y de izquierda en el hemisferio, también quieren evitar que se les identifique en exceso con Estados Unidos y están inquietos por la posibilidad de una intervención norteamericana en la región, dijeron funcionarios de la administración, citados por el rotativo.

Estados Unidos ya tiene una amplia base aérea y naval en Guantánamo (Cuba) y el mando sur del ejército —con facilidades de tierra, aire y mar— se encuentra en Panamá.

Weinberger, preguntado por el "acceso" futuro de Estados Unidos a América Central y Sudamérica, respondió que **"tenemos discusiones en curso, de tipo clasificado, que nos permitirían incrementar el número de facilidades (militares) que pudiéramos necesitar alguna vez en el futuro".**

Los fondos, pedidos por la administración Reagan para construcciones militares en 1983 suman 8.200 millones de dólares, incluidos 45 millones para "facilidades de contingencia" para la fuerza aérea y otros 59 millones para la marina.

Según el rotativo, aunque no se ha divulgado el destino de los fondos, se cree que servirían principalmente para obras de construcciones militares en Somalia y en la base de Diego García en el Indico.

CORTAZAR: REAGAN GRITA POR DEBIL

MANAGUA, 3 (AP). — El escritor argentino nacionalizado francés, Julio Cortázar, dijo anoche que: "La reacción de cólera histérica del presidente Ronald Reagan hacia Cuba, Nicaragua y Granada demuestra debilidad más que fortaleza porque estas revoluciones han demostrado que los Estados Unidos no son dueños de América latina".

"Las amenazas de Reagan —expresó Cortázar— desde hace tiempo las profiere y nacen de su típica actitud imperialista".

AYUDA ARGENTINA

Insólita Cifra en el Presupuesto

WASHINGTON, 3 (EFE).— El secretario de Estado norteamericano, Alexander Haig, dijo al Congreso que gran parte de la ayuda externa militar para 1983 está destinada a 7 países de "vital importancia" para los EE.UU.

Haig no mencionó a Argentina, Chile y Guatemala, incluidas en el presupuesto de ayuda militar externa, con un total de 8.700 millones de dólares, enviados por el Departamento de Estado el pasado viernes al Congreso de países que debido a las consideraciones de violaciones de derechos humanos no recibían ayuda norteamericana desde 1977.

El presupuesto enviado propone 50.000 dólares para entrenamiento militar de Chile y Argentina, respectivamente, y 251.000 para Guatemala.

El presidente Reagan deberá certificar, como lo exige la ley, que tanto en Argentina como en Chile ha mejorado la situación de los derechos humanos, fuentes legislativas piensan que lo hará pronto, quizá, después que vuelva de su próximo viaje a ambos países el subsecretario de Estado para Asuntos Interamericanos, Thomas Enders, que estará allí desde los días 6 al 10 del corriente.

LAMENTA LA IGLESIA LAS TORTURAS DE BOLIVIANOS

SANTA CRUZ, Bolivia, 3 (EFE).— La Conferencia Episcopal boliviana lamentó las torturas y vejaciones que se cometen en el país, la extensión del narcotráfico y la corrupción que ha proliferado en los últimos tiempos.

En un comunicado, la Comisión Permanente de la Conferencia de los Obispos bolivianos dijo que, aunque han disminuido las torturas, todavía se producen casos que despiertan su preocupación.

Los obispos están reunidos desde el sábado en esta ciudad oriental de Bolivia, a 900 kilómetros de la capital, para estudiar la posición de la Iglesia ante los problemas nacionales y su misión pastoral.

El comunicado de la Conferencia señala que se presume que los atentados que todavía se cometen contra los derechos humanos surgen en contra de la voluntad del presidente de la República, general Celso Torrello Villa.

Los obispos expresan en la nota su voluntad de oponerse a los atentados contra la dignidad de la persona humana.

La corrupción administrativa que hay en Bolivia, denuncian también los prelados, tiene graves consecuencias para la sociedad, al igual que el tráfico de drogas, que según el comunicado se ha extendido con grave peligro no solo para el país sino para la humanidad entera.

INDIA: TEMPORALES CAUSAN DESASTRES

NUEVA DELHI, 3 (DPA).— Tormentas de nieve y granizo en el norte de la India han dejado ya 16 muertos y numerosos heridos.

La fenomenal y súbita granizada originó pánico en una procesión religiosa en la ciudad de Mathura, con un saldo de una mujer y un niño muertos y numerosos heridos cuando un cobertizo en que se habían refugiado se desplomó.

Otras víctimas mortales se reportaron desde Himachal Pradesh, donde de tres tibetanos fueron hallados muertos por congelación.

PINOCHET ACUSA AL PC POR MATANZA

SANTIAGO, Chile, 3 (AP).— El presidente Augusto Pinochet afirmó que los asesinos de un prominente sindicalista disidente "son miembros del proscripto Partido Comunista", según informaron anoche algunos medios periodísticos.

De acuerdo con las versiones, Pinochet hizo la afirmación en Punta Arenas, a 2.500 kilómetros al sur de Santiago, donde se refirió al asesinato hace seis días de Tucapel Jiménez, dirigente laboral contrario al régimen.

"Los asesinos del dirigente gremial son miembros del proscripto Partido Comunista", dijo Pinochet textualmente, según indicó el corresponsal de la radioemisora privada Diago Portales desde Punta Arenas. El mandatario se halla en gira por el sur del país.

"Este crimen se esclarecerá totalmente en los próximos días", añadió Pinochet sin entrar en detalles, según la versión, difundida también por la agencia semioficial "ORBE" y recogida por el canal estatal de televisión.

Jiménez, un socialdemócrata moderado, fue encontrado muerto en el interior de su automóvil el jueves pasado en un suburbio de la capital. Fue baleado y acuchillado, según un informe forense. No se ha informado de detenidos en el caso.

PASADO EL SUSTO, EL NEGRO VOLVIO A ENTRENAR FUERTE

El norteamericano **Ray "Sugar" Phillips**, aquejado de dolores gastrointestinales no concurrió ayer al gimnasio del Luna Park. Pero hoy nuevamente volvió y trabajó a ritmo intenso, aunque según declararon él y su manager, ya se encuentra en perfectas condiciones físicas y anímicas.

Volviendo al inconveniente que se suscitó ayer, digamos, que desde el primer día de su llegada, el norteamericano ya no se encontraba en las mejores condiciones.

Inclusive el doctor Roberto Paladino, que lo atendió, constató la enfermedad. **"El lunes cuando entrenó, llegó al gimnasio con presión baja y algunos problemas estomacales, pero no me quiso hacer caso, ni a mí ni a su entrenador, es por ello que entrenó. Eso sin duda ha complicado su cuadro. Al volver a revisarlo le recomendé reposo absoluto, lo cual hizo, por eso ayer no apareció por el Luna Park".**

Sin embargo hoy el moreno norteamericano trabajó a todo ritmo, demostrando interesantes condiciones, aunque con algunos problemas en su zona defensiva, muy proclive a recibir algunos golpes en contra en la zona alta.

Hizo bolsa, pera, bolsita y trabajos abdominales, demostrando encontrarse muy recuperado del malestar de los últimos días.

● **ROLDAN, CON TODO**

En el mismo lugar, o sea, en el gimnasio del Luna Park, continuó con su preparación el campeón argentino y sudamericano de la categoría mediano, Juan Domingo "Martillo" Roldán, quien declaró que se **"encuentra muy bien preparado"** para toparse con Phillips.

Roldán, dijo conocer **"cuáles son mis limitaciones en el boxeo, pero en base a trabajo y más trabajo compenso esas carencias".**

Luego de una exigente sesión bajo las órdenes de su manager, Adolfo Robledo, el peleador cordobés se mostró muy confiado respecto de sus posibilidades para el sábado: **"He visto a mi rival durante un un round, y reconozco que no fue mucho lo que mostró, aunque eso a mí no me preocupa demasiado, pues para estudiar a mis adversarios, está mi entrenador. Aunque estoy seguro de que tiene que ser algo más de lo que mostró".**

Sobre su estado señaló: **"Siempre subo bien a un ring porque no quiero defraudar, pero esta vez me he preparado especialmente, y diría que estoy mejor que nunca, ya que necesito ganar en forma clara y contundente. Primero, para consolidarme en el plano internacional, y segundo, para conquistarme definitivamente el público de Buenos Aires".**

Roldán, a quien se le notan algunos progresos fundamentalmente cuando no se desmantela demasiado, trabajó con unos buenos golpes en línea ascendente y exhibió un buen manejo de piernas, además de su ya clásica potencia. De esto dio cuenta su sparring, Pedro Duarte, quien en reiteradas ocasiones señaló: **"Pega duro, muy duro, y por ende es muy difícil aguantarlo".**

Spinks ya Tiene Rival

NUEVA YORK, 3 (AP).— El campeón mundial de los semipesados, versión AMB, **Michael Spinks**, defenderá el 11 de abril el título ante **Murray Sutherland**. La pelea se realizará en el Hotel Casino "Play Boy" en la ciudad de Atlantic City.

Esta será la tercera defensa que realizará Spinks de la corona, que ganó el 19 de julio pasado al derrotar a Eddie Mustafá Muhamad.

● **SANCHEZ POR NOCAUT**

SANTO DOMINGO, 3 (UPI).— El púgil dominicano **Enrique Sánchez** derrotó por nocaut en la quinta vuelta al portorriqueño **Herminio Adorno**, en un combate pactado a diez.

Sánchez, sexto en el ranking mundial de los gallos, tuvo algunos problemas en las primeras tres vueltas.

Uno Ríe, el Otro Grita

LONDRES, 3 (ANSA-AFP-AP).— Los hermanos **Adriano** y **Cipriano Arriola**, nativos de México, combatieron con suerte diversa en una velada boxística en el estadio de Wembley, aunque a uno de ellos lo despojaron.

El primero de ellos, encuadrado en la categoría gallo, derrotó sorpresivamente al local **John Feeney**. Durante todo el combate el centroamericano tuvo a mal traer a su adversario, quien no podía salir de su asombro, pues de ninguna manera esperaba encontrarse con un rival, por lo menos en este combate, que lo vapuleara.

Cipriano Arriola, por su parte, fue vencido por el local **Charlie Magri** quien se clasificó para enfrentar al campeón mundial de los moscas **Antonio Avelar**, también mexicano.

PIVOTEANDO

CAMPANA A FERRO. Finalmente se develó la incógnita, y la revelación de la última temporada, el cordobés Héctor Campana, fue contratado por Ferro Carril Oeste, que ganó la puja que mantenía con River Plate, también interesado en el jugador. Como habíamos adelantado, el crack que le inició juicio a su ex club, Asociación Española (ex Redes Cordobesas), que en un primer momento le había otorgado el pase libre, se decidió por la institución de Caballito, ya que tanto él como su padre estimaron que era más beneficioso jugar en ese club y no en River, que está pasando momentos de incertidumbre y todavía no tiene técnico.

* * *

MARTIN JUGARA LA LIGUILLA. Confirmando una primicia de esta sección, el pilar de Independiente, Jorge Martín, jugará como refuerzo de Colón en la liguilla del Uruguay. El jugador se encuentra practicando desde el miércoles último en la capital montevideana y formará parte del plantel tricolor que debutará el viernes nada menos que ante el campeón Bohemios. De esta forma se supieron cuáles eran las causas, porque Martín se negó a jugar el campeonato argentino por Capital Federal. La razón, una muy simple: dinero, ya que el santafecino percibirá por defender a la institución del barrio reducto la suma de 1.500 dólares, tres veces más que la que cobraría por integrar el combinado porteño. También cruzó el charco el pivot de Lanús, Luther Green, quien fue llamado por su ex compañero Víctor Hernández para actuar en Aguada.

BOCA QUIERE CRECER. Pese a los numerosos problemas económicos con su plantel profesional de fútbol, la entidad de la ribera quiere trascender también en el básquetbol. Para ello, y merced al aporte de gente vinculada al club, se conseguirá el dinero necesario para contratar a tres figuras de primer nivel. Por el momento sus directivos no quieren dar nombres, ya que de esa forma se entorpecerían las negociaciones. Asimismo, se confirmó que muy posiblemente en abril o primeros días de mayo se realice una gira por China, a la que de ser posible Boca iría con sus nuevas figuras.

* * *

ESPERAN AL PANAMEÑO FRAZER. El excelente jugador Rolando Frazer, quien fuera factor preponderante en la campaña de Obras Sanitarias en 1981, podría jugar la liguilla en el Uruguay por el decano Sporting. Los dirigentes le enviaron el pasaje y se espera que llegue en próximas horas y, de estar en condiciones debutaría el jueves ante Aguada. La concreción de este refuerzo se debió a las gestiones realizadas por José Pedro Damiani, quien hizo los contactos para que jugara en Obras y también su compatriota Adolfo Medrick, quien hace tres temporadas actúa en el club del Parque Rodó.

Fue Confirmado el Selectivo de Yudo

La Confederación Argentina de Yudo confirmó que el sábado 13 de este mes se realizará en la ciudad de Rosario el Selectivo para formar el equipo que representará a nuestro país en el próximo Campeonato Mundial de la especialidad a realizarse en Brasilia.

En las instalaciones del club Náutico de Rosario, tomarán parte cinco competidores por categoría (sobre un total de ocho) y el ganador adquirirá el derecho a integrar el seleccionado nacional.

En principio se confía en participar con un equipo completo integrado por ocho yudocas, pero en todos los casos cada participante deberá solventarse los gastos, por lo que existen dudas en cuanto a la cantidad total.

REALIZACION STOCK

En telas de las mejores marcas

AMBOS ..... $ 700.000
SACOS SPORT . $ 400.000
PIJAMAS ..... $ 70.000
CAMISAS ..... $ 50.000

AV. DE MAYO 1275
ESMERALDA 442
CENTENERA 14

PALMA, EXHIBICION Y DECLARACIONES

ASUNCION, 3 (Télam).— El boxeador argentino, **Sergio Víctor Palma**, quien anoche realizara una exhibición frente al local **Miguel Lovera** y al campeón argentino de los Minimoscas **Héctor Patri**, hizo algunas declaraciones a la prensa.

"No creo que llegue nunca a ser entrenador, me falta perseverancia para cumplir esa tarea", señaló al hacer referencia a las futuras actividades una vez retirado del boxeo profesional.

Más adelante reveló que no les recomendaría a sus hijos el boxeo como profesión: **"Tengo dos hijos varones, y ellos serán los encargados de elegir su camino en la vida. Lo único que yo les inculcaría es a no robar. Lo demás que lo elijan ellos".**

En relación con su entrenador, expresó: **"Este es el undécimo año que trabajamos juntos. Recuerdo que yo jugaba al fútbol en Tigre, un barrio de mi provincia, Chaco, cuando apenas tenía 15 años. En ese entonces llegó el boxeador profesional Néstor Ibáñez, y al preguntarle cómo debía hacer para iniciarme en el box me dio una carta de recomendación para ver a Zacarías. Por cierto que Ibáñez no se equivocó, pues si Santos no es el mejor técnico del mundo, está muy bien ranqueado".**

Sobre la posibilidad de que el campeón mundial de los Supergallos abandone el boxeo a los 27 años, tal como declara él en varias ocasiones, Zacarías, respondió: **"Creo que esos 27 años no van a llegar nunca. Mientras Sergio siga cuidándose y entrenándose como corresponde y como siempre lo ha hecho, nadie le puede ganar. Es por ello que veo muy difícil la posibilidad de su retiro".**

De ahora en más, Palma intensificará la tarea con vistas a su pelea con el dominicano Leo Cruz, número uno en el ranquing mundial.

NUEVA ETAPA DE HERRERA

BARRANQUILLA, 3 (AFP). — El argentino **Carlos Del Valle Herrera**, en su nueva etapa bajo las órdenes de Amílcar Brusa en esta ciudad colombiana ya ha concertado un combate para el 15 de abril.

En esa fecha, y según lo anunció su entrenador, se medirá con el colombiano Emiliano Villa en el Poliedro de la ciudad de Caracas en Venezuela. El combate está pactado a diez vueltas y servirá, para el argentino, tercero en el ranquing mundial del Consejo en la categoría. Esta será una pelea preparatoria con vistas a su futura confrontación con el campeón.

Para Villa, quien no hace mucho fuera categóricamente derrotado por su adversario, el 15 de abril en el Luna Park de Buenos Aires, será una de las últimas ocasiones de encaramarse en el escalafón mundial. En caso de perder, sus posibilidades serían prácticamente remotas.

Será ésta la primera presentación de Herrera desde que volviera a ponerse bajo las órdenes de Amílcar Brusa. Como se recordará en ocasión de desvincularse del entrenador santafecino llegó incluso a las acciones judiciales por problemas de contrato.

EL ANALISIS LO CONDENO

SANTIAGO, Chile, 3 (ANSA).— El análisis de sangre que dio como resultado que se encontraba en estado de ebriedad conduciendo su automóvil fue decisivo para la suerte de Martín Vargas.

Este, campeón chileno de boxeo de la categoría mosca, y cuatro veces desafiante a la corona mundial de la categoría, fue condenado a trescientos días de cárcel.

Esta sanción fue producto de un choque protagonizado en noviembre del año pasado por el boxeador más destacado de los últimos años en Chile. En aquel entonces el deportista conducía su vehículo en estado de embriaguez, embistió un automóvil.

La determinación, ahora ratificada por la corte de apelaciones, implica también que al púgil se le retirará por el término de un año su licencia de conducir.

El único camino que le queda ahora a los abogados del campeón chileno es acudir a la Corte Suprema para apelar la sentencia. Pero por el momento parece bastante difícil que, aunque más no sea, la pena le sea reducida, ya que la alcoholemia practicada a Vargas luego del accidente, ha sido factor determinante para que se dicte la sentencia anteriormente mencionada.

ULTIMOS DETALLES

SANTA ROSA, La Pampa, 3 (De nuestro corresponsal).— Los estadios que servirán de sede del cuadragésimo noveno Campeonato Argentino de Básquetbol ya se encuentran preparados para recibir a las delegaciones participantes.

Cubiertos los últimos detalles, el estadio central, perteneciente al club All Boys, dispondrá de una capacidad de 3.000 populares y 700 plateas.

En General Pico se utilizará el estadio de Pico Foot-Ball Club con capacidad para 3.500 populares y 1.000 plateas.

En Santa Rosa jugarán Córdoba, Chaco, Santa Fe, Santiago del Estero, La Pampa, Río Negro, mientras que en General Pico lo harán Buenos Aires, Capital, Tucumán, Entre Ríos, Misiones y Corrientes.

CAPITAL, POR UN DOBLE

Ganaba Fácil Cuando Entraron los Yanquis

TUCUMAN, 3 (De nuestro corresponsal).— **Capital Federal** venció anoche a **Tucumán por 92 a 90**, en un partido amistoso de básquet que ambos seleccionados realizaron como preparación para el Argentino de La Pampa que comenzará el sábado venidero.

Tras un primer tiempo en el que los porteños fueron netamente superiores, especialmente por el buen andar de Oroño en la media distancia y de Perazzo en los rebotes (53 - 41), los tucumanos hicieron ingresar a dos norteamericanos —Aguilar y Thompson— para mantener paridad en la lucha y entonces todo se le hizo más complicado a los visitantes.

TUCUMAN: Politti 8, Muruaga 6, Romano 28, Figueroa 10, Zeballos 4 (F. I.) Martínez 2, Morano 0, Gerez 6, Aguilar 7 y Thompson 9.

CAPITAL: Raffaelli 17, Perazzo 18, Cadillac 10, Oroño 10, Luis González 10 (F. I.) Fernández 8, Barrales 2, Camissasa 4, Meire 5 y Mareto 4.

CURSO DE TIMONELES

A partir del 30 de marzo en el Yacht Club de Olivos comenzará un curso de timoneles que tendrá una duración de ocho meses.

En la secretaría del club, Juan Bautista Alberdi 415, Olivós, se reciben las inscripciones de todos aquellos interesados en profundizar sus conocimientos en esta especialidad.

El Yacht Club de Olivos es una de las instituciones más tradicionales en la práctica del yachting y constituye uno de los centros neurálgicos de este deporte a nivel nacional.

● **VOLEY**

Continúa entrenando en el CEDENA el seleccionado nacional de voleibol que a partir de mayo realizará una gira por Asia y en octubre tomará parte del campeonato de mayores que se disputará en nuestro país.

CASTELLAN SERIA EL SEGUNDO

No Está Confirmado Pero Tiene Muchas Posibilidades; Cano-Vilas el Doble

Para Carlos Junquet, capitán del equipo argentino de la Copa Davis que enfrentará a Francia a partir del viernes, se acerca la hora de las definiciones. Sus dos dudas son: qué jugador colocar como compañero de Vilas en el doble y cuál otro designar para el single... Y en gran parte esta incógnita quedó develada, luego del entrenamiento que los argentinos realizaron en el Lawn Tennis Club.

Según dejó entrever Carlos Junquet, es muy factible que **Ricardo Cano**, la raqueta número tres del país, juegue el dobles junto a Guillermo Vilas pero no los partidos de singles. **"Le será difícil aguantar un esfuerzo tan grande"**, comentó el capitán argentino sobre la situación de Cano; mientras que con respecto al singlista dijo: **"No sé si me conviene inclinarme por la solidez de Carlos Castellán, a quien califico como un jugador de 6 puntos, o por la irregularidad de Alejandro Ganzábal, quien es una verdadera aventura, pues de pronto está en 9 puntos y de pronto su rendimiento baja a 4".**

Junquet deberá decidir antes de mañana al mediodía quién será el segundo singlista detrás del indiscutido Guillermo Vilas, en tanto que para la formación del doble, si bien se da como segura la pareja Vilas-Cano, podrá aguardar hasta horas antes del comienzo del partido.

Como dato que puede ayudar a evaluar las posibilidades de Castellán y Ganzábal para jugar el singles, es importante decir que ayer, en un partido de entrenamiento, el joven Castellán venció a Vilas 6-4.

A todo esto el equipo francés continuó con normalidad su preparación. El capitán Jean Paul Loth tiene un problema similar al de su colega argentino, ya que todavía no decidió quién acompañará a la raqueta numero 12 del ranking internacional y primera de Francia, Yannick Noah. Se supone que el compañero de Noah puede ser **Thierry Tulasne**, quien demostró un excelente juego de fondo y gran empuje en los entrenamientos que efectuó Francia durante los últimos días. Dicen que es parecido a Harold Solomon. Pero el capitán francés anticipó que todos sus tenistas están en condiciones de jugar.

● **DAVIS POR EL MUNDO**

MADRID, 3 (EFE).— Dieciséis naciones comenzarán desde el viernes a jugar la etapa final de la Copa Davis. Los partidos a jugarse este fin de semana, además de Argentina-Francia, serán los siguientes: Estados Unidos-India; Suecia-Unión Soviética; México-Australia; Chile-Rumania; Nueva Zelanda- España; Italia- Inglaterra y Checoslovaquia-Alemania Federal.

LENDL NO VA A WIMBLEDON

PRAGA, Checoslovaquia, 3 (DPA).— El tenista checoslovaco **Ivan Lendl**, considerado entre los tres mejores jugadores del mundo en la actualidad, ha declarado, en forma un tanto sorpresiva, que este año no participará del tradicional torneo inglés de Wimbledon.

Lendl aseguró que coincidentemente con la fecha de ese certamen su idea era tomarse un pequeño descanso, para luego volver a la actividad y prepararse intensamente con vistas a los partidos por la Copa Davis. Checoslovaquia deberá enfrentar a Alemania Occidental, desde el día 10 al 12 de julio.

Más adelante declaró que el año pasado se entrenó dos semanas seguidas en canchas de césped, igual que en Wimbledon, durante seis horas diarias y que ese trabajo **"influyó en forma marcadamente negativa"** en su juego.

En esta ocasión intenta evitar ese prematuro agotamiento, descansando primero y, luego, entrenarse adecuadamente con Jan Kodes, ex ganador de Wimbledon en el '72, y uno de los mejores jugadores de ese país, para el difícil partido ante Alemania Occidental.

Borg Retorna en un Cuadrangular

LISBOA, 3 (DPA).— El tenista sueco Bjorn Borg actuará en Portugal el 24 y 25 de marzo en un torneo internacional con otros tres tenistas más, que señalará su regreso a las competiciones.

Borg, cinco veces ganador en Wimbledon y seis en Roland Garrós, regresa así a las competiciones tras cinco meses de ausencia y apenas una semana antes del torneo de Montecarlo, que marcará su retorno oficial a los torneos.

Clerc Tercero en Dólares

NUEVA YORK, 3 (AFP).— El checoslovaco Ivan Lendl, vencedor del torneo de tenis de Génova (Italia), el domingo último, ocupa la primera posición entre los jugadores que ganan más dinero, mientras el norteamericano John McEnroe conserva el puesto de líder de la clasificación de la (ATP).

Clasificación por ganancias:

1. **Ivan Lendl** (Che.), 216.500 dólares; 2. **Tomás Smid** (Che), 147.625; 3. **José Luis Clerc** (Arg.), 132.750; 4. **John Sadri** (EE.UU), 112.300; 5. **John McEnroe** (EE.UU), 92.625; 6. **Jimmy Connors** (EE.UU), 90.000; 7. **Fritz Buehning** (EE.UU), 81.250; 8. **Balazs Taroczy** (Hung.), 75.750; 9. **Johan Kriek** (SA), 74.156; 10. **Peter McNamara** (Aus), 65.500.

La clasificación de la ATP se establece como sigue: 1. **John McEnroe** (EE.UU), 110,33 pts.; 2. **Jimmy Connors** (EE.UU), 84,07; 3. **Ivan Lendl** (Che), 77,89; 4. **Bjorn Borg** (Sue), 68,33; 5. **José Luis Cler** (Arg.) 63,20; 6. **Guillermo Vilas** (Arg.), 57,31; 7. **Eliot Teltscher** (EE.UU), 43,81, 8. **Johan Kriek** (SA), 43,69.

GEBA Y RIVER SIN ATLETAS

Ferro esta temporada también practicará atletismo. Y ha de ingresar a las pistas a lo grande, pues en un pase masivo y sorpresivo todo el equipo de Gimnasia y Esgrima de Buenos Aires, integrado por más de 80 atletas y el cuerpo técnico encabezado por Rodolfo Barizza, se pasó a la institución de Caballito.

Sobre el cierre del libro de pases, la noticia conmocionó el ambiente atlético, pues Ferro no tenía un equipo de atletismo y ahora dispondrá del más poderoso que a nivel de club, puede existir en la Argentina.

Con **Barizza**, entrenador nacional, se trasladaron a Ferro campeones sudamericanos y records argentinos como **Liliana Arigoni, Pedro Cáceres, Los hermanos Alzamora, Mariana Posz, Javier Olivar, Mónica Harphon, Daniel Bambicha, Marcela López Espinosa** y otros exponentes de la vanguardia juvenil que afloró en los últimos tiempos

Gimnasia y Esgrima se quedó con su vieja pista de carbonilla y algunos fondistas. Nada más. Otra institución que perdió el potencial acumulado en los últimos tiempos ha sido River, ya que uno de sus entrenadores, Roberto Díaz Orban por discrepancias con la subcomisión de atletismo se mudó al club Olimpia. Para los "millonarios" solo permanecieron en sus filas el excepcional Juan Turri y Julio Mazzeo.

Otros dos pases de resonancia se registraron para el club Aconcagua. **Omar Andematten** y su esposa, **Olga Cacaviello** reforzarán su equipo (en el que se destaca Fernando Marrón) durante la presente temporada.

SUSPENSO EN ESPAÑA

MADRID, 3 (AFP).— La realización del Gran Premio de España de Fórmula Uno, con fecha provisional para el domingo 27 de junio, se decidirá el próximo viernes, al concluir la negociación entre las entidades que deben compartir su organización, anunció hoy aquí una fuente oficial.

Las negociaciones incluyen a la FEA (Federación Española de Automovilismo) y el RACE (Real Automóvil Club de España), propietario del circuito de Jarama que sirve de escenario para la prueba.

En principio la cancelación del Gran Premio de Argentina, dispuesta semanas atrás por problemas de orden financiero, deja abierta una fecha para completar la nómina de 16 grandes premios en el calendario del campeonato Mundial F-1.

Sin embargo las normas vigentes en la FISA (Federación Internacional de Automovilismo Deportivo) señalaban al gran Premio de Australia como heredero eventual de una fecha, en caso de ser cancelada una prueba no europea.

Por lo contrario, España arrebató a Holanda la condición de suplente para el programa europeo, cuando el ministerio español de deportes pagó la deuda que el RACE mantenía con los constructores de F-1.

El límite fijado por la FEA y el RACE para las negociaciones corresponde al plazo mínimo indispensable (cien días) para iniciar las obras que necesita el circuito de Jarama.

CAMPEONATO DE PILOTOS

El club Argentino de Pilotos, con la colaboración de la Asociación Argentina de Volantes hará disputar el próximo domingo la segunda fecha del Campeonato Argentino de Pilotos Datsun '82, en las instalaciones del Autódromo Municipal de la Ciudad de Buenos Aires.

La competencia se correrá utilizando el circuito N° 7, sobre una extensión de 2.640,85 metros, que los competidores deberán recorrer en 30 oportunidades.

Previamente se disputarán dos series clasificatorias de 12 vueltas. En la primera intervendrán los corredores que hayan conseguido los lugares impares durante las pruebas de clasificación. En la segunda participarán los lugares pares.

La primera jornada de clasificación se concretará el viernes de 16 a 18, la segunda el sabado, en el mismo horario, mientras que el domingo a partir de las 10.30 tendrán lugar la presentación de los autos y los pilotos.

A las 11.30 se largará la primera serie a 12 vueltas y 20 minutos despues se disputará la segunda. A las 12.30 habrá un desfile de mini - karting y a partir de las 12.45 se desarrollará la final a 30 vueltas.

De esta competencia participarán Luis Di Palma, Carlos Pairetti, Nestor García Veiga, entre otros.

EL RALLY EN MARCHA

ESTORIL, Portugal, 3 (UPI).— La tercera ronda de la serie del rally automovilístico mundial comenzó hoy con más figuras famosas que las que corrieron en las versiones disputadas anteriormente en Montecarlo y Suecia.

La prueba de cuatro días verá nuevamente a los equipos batallando contra el reloj en etapas especiales cronometradas sobre una combinación de caminos lisos como pistas de aterrizaje y otros llenos de obstáculos sin que ningún coche parta con alguna ventaja definitiva.

El rally tiene un recorrido total de 2.324,3 kilómetros, de los cuales 638 se corren en 38 etapas especiales. El domingo será el final.

La habilidad de los principales pilotos para adaptarse rápidamente a las condiciones variables será un factor crítico en el rally, aunque el alemán occidental Walter Rohrl y su copiloto Christian Geistdorfer se perfilan como leves favoritos para repetir la victoria que consiguieron aquí hace dos años.

Rohrl encabeza actualmente la tabla mundial de posiciones con 32 puntos después de dos carreras, seguido por el sueco Stig Blobquist con 20 y los finlandeses Ari Vatanen y Hannu Mikkola con 15.

Rohrl llevó un Fiat Arbarth a la victoria aquí en 1980, y está manejando un coche igualmente poderoso esta temporada, el Opel Ascona 400 con el que ganó en Montecarlo y con el que consiguió un respetable tercer lugar en Suecia el mes pasado.

LA ESGRIMA SIN ENTRENADOR

Sandra Giancola de Obras y **Lucio Luchetti** de GEBA fueron los ganadores de las pruebas preparatorias que el pasado fin de semana cumplió el seleccionado argentino de esgrima, que tomará parte en el campeonato mundial para menores de 20 años a realizarse en nuestro país en el próximo mes de abril.

El florete femenino escolta de Giancola fue Alicia Sinigaglia, *también de Obras, mientras* que Félix Giogoso de La Salle y Guillermo Prickocko de Obras fueron los escoltas de Luchetti.

El elenco artentino, compuesto por 18 tiradores, realizó una pretemporada en Chapadmalal entre el 20 de enero y el 12 de febrero, con saldo positivo, pero el pasado lunes el maestro Pampin, entrenador del equipo decidió presentar su renuncia al cargo, lo que sin duda afectará el trabajo del seleccionado, ya que el profesor fue el responsable de los equipos juveniles argentinos durante los últimos años.

En su lugar, siguen a cargo de los entrenamientos los profesores Lanteri y Saucedo, cumpliendo con las prácticas en los clubes Obras, La Salle y Universitario.

Caloi fue el Mejor Equipo

MONTEVIDEO, 3 (UPI-ANSA).— El equipo Caloi de Argentina se adjudicó el primer puesto por equipos de la reciente competencia "Rutas de América", que finalizó el domingo, de acuerdo a la resolución del jurado del club Ciclista Fénix, organizador de la prueba.

En principio se había considerado ganador al club "Maroñas" de Uruguay, pero los cómputos finales señalaron que había perdido Caloi de Argentina computó 113 horas, 23 minutos y 44 segundos, sobre 1.500 kms.

El uruguayo Federico Moreira se impuso en la clasificación individual, superando por un solo segundo al argentino Eduardo Trillini, a quien se le trabó la rueda trasera de su bicicleta cuando recorría los tramos finales. Trillini fue uno de los integrantes del equipo

● **"LA SUCIA DOCENA"**

LONDRES, 3 (ANSA).— Los diputados laboristas definieron como **"la sucia docena"** a los integrantes del equipo inglés de cricket que aceptó a cambio de 100.000 dólares disputar un encuentro amistoso con el seleccionado de Sudáfrica.

BATIENDO TODOS LOS RECORDS DE PUBLICO (Y DE RISAS)

JOSE MARRONE | GOGO ROJO | OSVALDO PACHECO | CARMEN BARBIERI | GUILLERMO NIMO

CON EL DEBUT EN LA REVISTA DE EDDA DIAZ

CARLOS REYES ALBERTO CESAR

21 y 23 HORAS — 21 y 23 HORAS

Polémica en el Teatro

MIGUEL JORDAN — JORGE JUAN — ELIZABETH AIDIL — MOIRA CHAPMAN

ASTROS — CORRIENTES 746

LIBRO ANGEL CORTESE — PRODUCCION Y DIRECCION ETHEL ROJO

Super Refrigeración

PUNTO FINAL: 35 DIAS

Agricol de Bianchetti lee el comunicado oficial donde se rebaja la pena a los jugadores.

Bajan la Pena a Cracks de River; los Seleccionados no Jugarán Contra...

El Comité Ejecutivo de la Asociación del Fútbol Argentino, resolvió en su sesión de anoche reducir la inhabilitación deportiva aplicada a los jugadores Ubaldo Fillol, Eduardo Saporiti, Alfredo de los Santos, Daniel Passarella, Julio Olarticoechea, Reinaldo Merlo, Américo Gallego, Emilio Commisso, Ramón Díaz, Mario Kempes y José Vieta a 35 días contados a partir del día 11 de febrero de 1982 y que concluirá el día 17 de marzo de 1982 (Ley 20.160, Art. 8°, Convenio Colectivo de Trabajo N° 430/75, Art. 15°).

La inhabilitación deportiva aplicada suspende por el mismo plazo la vigencia de los respectivos contratos que estuvieren registrados en la AFA (Reglamento General de AFA, Art. 250, segundo párrafo).

Los jugadores inhabilitados deportivamente mencionados precedentemente deberán continuar con el cumplimiento de sus obligaciones establecidas por el convenio colectivo de trabajo 430/75, Art. 18, inc. g) en los lugares y modos que determinare la AFA (Ley 20.160, Art. 19, convenio colectivo de trabajo 430/75, Art. 118, incs. e y f).

Con referencia a este último punto el Comité de AFA, autorizó a quienes integran el seleccionado nacional, continúen concentrados con el plantel en Mar del Plata.

En consecuencia, los seis jugadores que están concentrados con los demás integrantes del seleccionado nacional en la Villa Marista podrán jugar el 24 de este mes frente a Alemania Occidental, ya que la sanción concluye el 17 del actual, pero en cambio no jugarán contra checoslovaquia.

Sobre la determinación de esta medida se informó que se tomó a sugerencia del presidente de River, Rafael Aragón Cabrera, y que los sancionados se comprometieron a reintegrar a River, por concepto de daños y perjuicios, la suma de 400 millones de pesos (40 mil dólares) la que se descontará de la deuda que el club mantiene con los jugadores.

Por supuesto, que este dilatado proceso que se inició el 10 de febrero cuando los integrantes del primer equipo de River no se presentaron a jugar un partido amistoso contra Peñarol de Montevideo en Mar del Plata, sufrió derivadas marchas y contramarchas en las últimas horas, lo que motivó que el presidente de AFA, Julio Grondona, se decidiera "casi" a intimar en la víspera a los jugadores de River que están en la selección, a cumplir lo pactado con él y aceptar la disminución de la inhabilitación que les aplicó el club River.

En principio los seleccionados habían acordado esta salida con Grondona pero al enterarse que a los jugadores Merlo, Vieta, Saporiti, De los Santos y Commisso se les iba a reducir la sanción a 20 días, la cual hubiese quedado cumplida ayer, para que pudieran actuar ante Newell's y Boca, aquellos solicitaron igual trato y por consiguiente se vio trabada en algunas horas la negociación.

Ahora falta saber qué actitud tomará Futbolistas Argentinos Agremiados, quien exigió a la AFA una aclaración fehaciente sobre quiénes son los jugadores suspendidos, y también las consecuencias que traen esas sanciones.

● **AGREMIADOS**

Luego de una hora que

PASTORIZA HABLO Y VIVALDA JUEGA

Racing le Levantó la Suspensión "por el Bien del Equipo"

Al parecer los buenos resultados, y las actuaciones satisfactorias van calmando las turbulentas y agitadas aguas de Racing de Avellaneda. Entre las muchas novedades que ofrece la institución "albiceleste", se puede señalar como más importante la tomada anoche por la Comisión Directiva, quien dispuso, a pedido del técnico **José Pastoriza**, levantarle la sanción de 30 días que pesaba sobre **Alberto Pedro Vivalda.**

De esta forma se descuenta que mañana podrá estar presente frente a Renato Cesarini. Pero ésta, al parecer no será la única variante que se producirá en el equipo racinguista para ese cotejo, ya que es intención del "Pato" hacer debutar a **Mario Rizzi**, pues ya ha llegado el pase internacional, poner a **Carlos Fren** desde el primer minuto de juego y que **Osvaldo "Japonés" Pérez** pase a su tradicional puesto de marcador lateral izquierdo.

Asimismo las autoridades de la institución señalaron que desde su sede de Villa del Parque, en la calle Nogoyá 3045, partirán micros a partir de las 14 horas de mañana rumbo a la ciudad de Rosario. El valor del pasaje, sin incluir entrada, es de 100.000 pesos ida y vuelta.

● **ENOJO EN ATLANTA**

A todos los problemas que tiene la institución de Villa Crespo se le suma ahora uno nuevo. Al parecer **Jorge Ribolzi**, enojado porque el técnico no lo pone en el primer equipo, mantuvo una áspera discusión con **Luis Artime.** De las palabras pasaron a los hechos, siendo el "Ruso" el que llevó la mejor parte. Pero todo no acabó allí, ya que **Rubén Glaría**, que intercedió a defender a Luisito, también participó en la contienda.

Posteriormente el entrenador presentó la renuncia ante las autoridades del club, pero a pedido de los jugadores permanecerá en el plantel del equipo hasta después del cotejo con San Lorenzo.

Parece que a los muchachos la temporada del Luna Park en el micro-estadio que la institución posee al lado de la cancha los contagió...

● **LOS ENRIQUE, CITADOS**

La Comisión Directiva del club Lanús, comunicó a los dos hermanos **Enrique, Héctor y Ramón,** para que se presenten en la institución.

El primero debe hacerlo a entrenar, mientras que el mayor tendrá que pasar a cobrar el sueldo del mes de enero que asciende a $ 3.900.000. Como se sabe ambos jugadores están en conflicto con la entidad "granate". En otro orden de cosas digamos que el puntero **Claudio Nigretti** fue operado de meniscos de la rodilla izquierda. Deberá permanecer inactivo 45 días para rehabilitarse.

● **MAS SOCIOS "SANTOS"**

No hay duda que la campaña de San Lorenzo en el presente campeonato de la "B" es un atractivo para todos. Y si no que lo digan sus directivos. Es que en los meses de enero y febrero se han hecho 3.000 nuevos socios a la entidad de Boedo, lo que eleva la cantidad de 19.000 a 22.000. Para empezar, no está del todo mal que digamos.

ENOJADOS CON AMERICO PEREZ

Días pasados apuntamos sobre la inestabilidad que tiene en sus funciones Luis Artime en Atlanta.

Ahora viene a sumarse, un nuevo caso. Y es el de Américo Pérez quien tuvo un serio enfrentamiento con los hinchas de Morón, luego del entrenamiento.

Los caracterizados como la "barra brava" del equipo del "gallo" increparon al técnico por la mala campaña que vienen realizando y en especial por la goleada experimentada el sábado último frente a All Boys. Pérez no esbozó respuesta alguna, ante el avasallamiento de los hinchas y puso fin a la discusión diciendo que "si quieren que me vaya díganselo al presidente del club".

Según dicen por el oeste, que el sábado próximo frente a Almirante Brown, el DT, tendría la última oportunidad.

SOLUCION CON ALZAMENDI

Como suele suceder en las novelas de amor de la televisión, el final del problema Independiente-Alzamendi o viceversa, si usted prefiere, fue de **"color rosa".**

Es que cuando parecía que luego de la sanción que le aplicara el club de Avellaneda al uruguayo, este seguía en actitud de rebeldía, a últimas horas de ayer, decidió revocar esa medida.

Pero hagamos un repaso. Independiente lo sancionó con 10 días de suspensión porque el jugador se negaba a jugar en el primer equipo hasta tanto no se solucionara el conflicto. Hubo conversaciones, pero nada se aclaraba.

Toda la Comisión Directiva de los "rojos", con Pedro Iso, su presidente, a la cabeza, estaba dispuesta a darle una sanción ejemplar al "rebelde". Pero anoche luego de una nueva charla determinaron, de común acuerdo con el jugador, en que éste renovaría contrato por el 20% más de lo que ganaba el año pasado, y que tal como marca el Estatuto del futbolista, al cabo de dos años quedaría en libertad de acción.

Una vez solucionado el problema, Alzamendi se fue inmediatamente para la concentración con sus compañeros y si el técnico, **Nito Veiga**, así lo dispone, esta noche, frente a Unión podrá estar en el equipo.

Así se pone fin a una serie de problemas que tuvieron que soportar los "diablos rojos", primero con Bochini - López (se fue éste) y posteriormente con la "tosudez" de Alzamendi.

ARGENTINOS Y EL CASO DIEGO

Argentinos Juniors realizó anoche una conferencia de prensa donde anunció la instalación de la iluminación en el estadio de Juan Agustín García y Boyacá mediante el apoyo económico de una empresa de bebidas gaseosas que a cambio colocará publicidad en todo el estadio.

Pero lo más importante, futbolísticamente hablando, de esta reunión se escapó de la boca del vicepresidente de los "Bichito colorados", Alberto Pérez, quien expresó: **"Si Diego Armando Maradona regresa al club, nosotros estaríamos en condiciones de solventar sus pretensiones".** Más adelante aclaró que el juicio con respecto a Maradona está en su segunda etapa y que solo falta la última.

Con respecto a la iluminación, la empresa de bebidas gaseosas financiará las seis torres.

EL NOTICIERON XENEIZE

Se han producido algunas novedades en torno al plantel de primera división de Boca. Una de las más sobresalientes es la vuelta de **Miguel Angel Brindisi** por la Bombonera.

Es cierto, desde que finalizó el año 1981 que Miguel no se hacía presente en un entrenamiento. No practicó, pero conversó con el técnico Vladislao Cap, y casi con seguridad mañana volverá a practicar con sus compañeros, pues su situación está parcialmente solucionada.

Mientras tanto, en La Candela, predio que la entidad auriazul posee en San Justo, **Jorge José Benítez** mantuvo un diálogo con el tesorero de **Peñarol, Damiani** y el empresario **Carlos Mazzeo.**

Se estaba tratando la posible incorporación del jugador a la entidad uruguaya con vistas a reforzar su plantel para disputar la próxima edición de la Copa Libertadores de América.

Pero la solicitud del "Chino" —150 mil dólares de prima y 10 mil de la moneda norteamericana por mes— hizo salir espantados a sus interlocutores.

Héctor Sosa, ex jugador de la tercera de River y de Platense, que fue anotado el viernes sobre el cierre del Libro de Pases para jugadores libres, es posible que quede en la institución, y máxime si Gareca va a la selección.

DUCATELLI EN LA AFA

El árbitro Alberto Ducatelli estuvo en la víspera en AFA. El ex internacional procura arribar a un acuerdo económico para su total desvinculación del referato oficial. Ducatelli, como se recordará, fue dado de baja de la lista de árbitros internacionales a mediados de 1981, considerándose despedido.

Mientras llega a las instancias finales, Ducatelli reclama 240.000.000 de pesos en concepto de indemnización, mientras que la AFA solo accedería a abonarle un 50 por ciento de esa cifra.

APOYO A PETRACCA: El tesorero de AFA, Ricardo Petracca, recibió la visita de miembros de una agrupación política de su club, Vélez Sársfield, en su despacho del segundo piso. La Agrupación Cruzada Renovadora del club Vélez Sarsfield intercambió ideas con el actual titular del club de Liniers para llegar con una lista única a las elecciones que deben realizarse en la primera quincena de abril.

LOMA NEGRA-URSS: Se informó anoche en AFA que el 16 de marzo jugarán un encuentro internacional Loma Negra de Olavarría y la selección de la Unión Soviética en estadio que debe designarse. La selección rusa desarrollará para esa época una gira por América Latina.

DIAS DE SUSPENSION

Seleccionados Jugarán Contra Checoslovaquia

...nas y contra-...nas horas, lo ...residente de ...a, procedie-...n la víspera ...iver que es-... cumplir lo ...eptar la dis-...nhabilitación ... River.

...eccionados ... salida con ...nterarse que ..., Vieta, Sa-... Commisso ...sanción a 20 ...e quedado ... que pudie-...ell's y Boca, ...igual trato y ...vio trabada ...egociación.

...qué actitud ...Argentinos ...exigió a la ... fehaciente ... jugadores ...én las con-... estas san-

● AGREM...OS

Luego ...unión que mantuviera sobre el filo de la medianoche de la víspera con los jugadores de River inhabilitados por AFA y que no están afectados a la selección nacional, el secretario adjunto de Futbolistas Agremiados, José "Perico" Pérez, se mostró muy preocupado por la situación creada, puesto **"que todo lo que se había hablado sufría un impasse justo en el último día. Desgraciadamente eso puede ser fatal porque es el último escollo en salvar, el más insignificante puede entorpecer todo".**

Pérez fustigó la iniciativa de los dirigentes de River de intentar rehabilitar únicamente a los cinco jugadores que quedaron en esta capital, para poder utilizarlos en los partidos de esta noche y el domingo, especialmente este último frente a Boca y no a todos, entendiendo que no debiera ser así, que si hay una disminución en la pena, debería ser para todos.

Lamentó el dirigente de Agremiados que "ahora no hay más pasos para dar por nuestra parte, simplemente porque no hay más plazos, ya que ahora deberá resolver el comité ejecutivo de AFA".

DISCREPANCIAS MILLONARIAS: NO TODOS ESTAN DE ACUERDO

La reducción de las penas impuestas por River a sus jugadores, ante la gestión personal del presidente de AFA, Julio Grondona, no contó con la unanimidad de todos los componentes de la comisión directiva "millonaria", según pudo saberse, a través de la opinión de sus máximos jerarcas.

Así Rafael Aragón Cabrera manifestó: **"Ante la gestión de Grondona y para no perjudicar a la Selección Nacional se aceptó la propuesta. Personalmente había pedido una sanción de 45 días, pero insisto privó la buena predisposición y además la intervención del presidente de AFA".**

El vicepresidente primero de River, Patrick Noher, no se mostró muy conforme con lo resuelto por AFA. Luego del anuncio dijo. **"A River no sé si lo conforma. De mi parte, le digo que no. Todos en alguna manera salimos perjudicados. Ojalá que esto no ocurra más para bien del fútbol argentino. No hubo una votación para decidir el ofrecimiento que traía el presidente de AFA. Simplemente se evaluó la propuesta y cada uno dio su parecer. Tampoco hubo unanimidad de criterio.**

Luego Noher, al ser consultado sobre qué opinaba respecto de lo manifestado por dos jugadores integrantes de la Selección Nacional y también de River, que él no tenía peso dentro de la comisión directiva, manifestó **"que eso lo paso por alto y lo dejo en el olvido".**

Dirigentes de River después de la reunión. No hubo unanimidad en las decisiones...

LO MEJOR EN BOCA; DESPUES PUEDE ELEGIR

El **Nacional** se pone su traje de noche porque **hoy, a partir de las 21.30**, se llevará a cabo la **cuarta fecha** del certamen oficial. La jornada es portadora de partidos de real trascendencia, entre los que se destacan con brillo propio el choque entre **Boca y Rosario en la Ribera,** el viaje de **River** para enfrentar a **Newell's en Parque Independencia** y el pleito que mantendrán **Argentinos y Ferro en La Paternal.**

● **ZONA "A"**

A pesar de que el **River (4)** de **Alfredo Di Stéfano** no termina nunca de conformar las expectativas de su gente, lo concreto es que los resultados todavía no se le han negado, y hoy tendrá en **Rosario** una prueba de fuego. Allí deberá disputar la punta de la zona con **Newell's (4)** que orientará todos sus esfuerzos para mantenerse arriba.

El tercero en discordia es **Quilmes (4)**, que también invicto viene marcando el rumbo. Su equipo se ha destacado por la regularidad que ha logrado en presentaciones anteriores, y la visita de **Sarmiento (3)** puede llegar a ser medida

Mientras tanto, en **Mendoza, Independiente de Rivadavia (3)** recibirá al tibio **Gimnasia y Esgrima de Jujuy (2)**, en un partido que puede llegar a tener buenos momentos.

● **ZONA "B"**

La eficiencia de **Ferro (6)** sigue llamando la atención y si a esto sumamos que **Argentinos (5)** arrancó en este torneo con buena estrella, el enfrentamiento de ellos puede llegar a convertirse en un excelente espectáculo.

Por su parte, el escolta **Independiente (5)** espera ansioso a **Unión (3).**

Otro de los que permanece invicto es **Atlético Concepción (4)** que será visitado por el ondulante **San Lorenzo de Mar del Plata (3).**

Sin demasiado interés, debido a lo mostrado hasta el momento, **Estudiantes de Santiago del Estero (0)** en su cancha, jugará contra el desafortunado **Unión San Vicente.**

● **ZONA "C"**

Con todas las expectativas encendidas, en **La Bombonera**, el puntero **Boca (6)** deberá enfrentar al aguerrido **Rosario (4)**, que buscará cortar la racha "xeneize". Poniendo en evaluación los puntos conseguidos por uno y otro, así como también la colocación que ocupan en la tabla es fácil percibir que será uno de los espectáculos más importantes de la jornada.

Mientras tanto, el sorprendente **Gimnasia y Esgrima de Mendoza (4)**, que viene de dar el "batacazo" del último domingo, viajará al norte para medir fuerzas con **Central Norte (2)** que en su terreno puede ser hueso duro de roer.

En Parque de los Patricios, Huracán (2) y Talleres (3) tratarán de mejorar su puntería no solo porque necesitan los dos puntos, sino porque además su gente se impone.

Mariano Moreno (0), en los papeles, parecería una presa fácil para las apetencias de **Estudiantes de La Plata (3)**. Pero los partidos se ganan en la cancha.

● **ZONA "D"**

En **Liniers**, habrá otro partido para tener en cuenta. Allí el promocionado **Vélez (3)**, que todavía no ha rendido en la medida de los valores que tiene, protagonizará las acciones frente a **Platense (4)** que también está en la conversación de la punta.

Y cerrarán la jornada **Racing de Córdoba (4) contra Guaraní (0); Roca (2) frente a San Martín (3)**

AQUI ESTAN, ESTOS SON

ZONA "A"

INDEP.RIVADAVIA-GIMNASIA(J)

INDEP.RIV.: Garín; Lucero, Mémoli, Carrizo, Fernández; Olmos, Pedernera, Quiroga; Gómez, Maza y Ereros. **DT:** Curi
GIMNASIA(J): Varela; Alul, Mudry, Riggio, Teloni; Márquez, Firpo, Mazzola; Díaz, Veglio y Agonil **DT:** Acosta
Arbitro: Calabria
Cancha: Mendoza

* * *

QUILMES-SARMIENTO

QUILMES: Tocalli; Zárate, Milozzi, C. Díaz, Alonso; Gallardo, Gáspari, Martínez; Ponce, Acevedo y Converti. **DT:** Rogel
SARMIENTO: Benítez; Lamolla, Ortiz, Salces, De la Llera; Cordero, Mancinelli, Luna; Bóveda, Otermín o Liszaso y Robles. **DT:** Cambareri
Arbitro: Vigliano
Cancha: Quilmes

* * *

NEWELL'S-RIVER

NEWELL'S: Civarelli; Azzolini, Lanzoni, Giovagnoli, Silva; Acosta, Martino, Petti; Ramos o Santamaría, Gabrich y Almirón. **DT:** Montes
RIVER: Montes; Savarese, Russo, Giúdice, García; Vega, Cabrera, Messina; Tévez, Randazzo y Alegre. **DT:** Di Stéfano.

* * *

ZONA "B"

ARGENTINOS-FERRO

ARGENTINOS: Alles; Carrizo, D'Angelo, Beaullieu, Domenech; D. García, Batista, Espíndola; Pasculli, G. Carrizo y Alí. **DT:** Sosa.
FERRO: Barisio; Sotelo, Cúper, Rocchia, Garré; Arregui, Saccardi, Cañete; Crocco, Márcico y Juárez. **DT:** Griguol.
Arbitro: Coradina.
Cancha: Chacarita.

ESTUDIANTES(SdE)-UNION S.VICENTE

ESTUDIANTES(SdE): Medina; Britos, Santillán, Abdala, Gerónimo; Leiva, Noriega, W.Coronel; Pajón, Rodríguez y Pellegrino. **DT:** San Lorenzo.
U.S. VICENTE: Stobbia; Torletti, Bartolomei, Subasse, Tapiero; Griguol, Carranza, Ludueña; Bonifazzi o Echarri, Corro y Bernio. **DT:** Pentrilli.
Arbitro: Bava.
Cancha: Estudiantes(SdE)

INDEPENDIENTE-UNION

INDEPENDIENTE: Goyén; Burruchaga, Villaverde o Angeletti, Zimmerman, Killer; Guisti, Carrizo, Bochini; Alzamendi, Brailovsky y Salinas. **DT:** Veiga.
UNION: Trucco; H. López, Noblea, Cárdenas, Regenhardt; Sánchez, Zavagno, Mendoza; Escudero, Lanao y Cataldo. **DT:** Volken
Arbitro: Demaro.
Cancha: Independiente.

* * *

CONCEPCION-S.LORENZO(MdP)

CONCEPCION: Valdivieso; Burgos, Guerrero, González, Martínez; Calderón, Monteros, Coria; Sigisfredo o Gutiérrez, Leguizamón y Heredia. **DT:** García.
SAN LORENZO(MdP): Rago; Casariego, Fernández, Stringa o Aquino, Videla; Abelén, Martínez, Stele; Galay, Di Luca y Paternó. **DT:** Artero.
Arbitro: Nitti.
Cancha: Concepción.

ZONA "C"

C.NORTE-GIMNASIA(Mza)

C.NORTE: Vijande; Montenegro, Papandrea, Cejas, Marinoff; Rubiola, Benítez, Rioja; Sanabria, Hairala y Balderrama o Prycodko. **DT:** Gonzalo.
GIMNASIA(Mza): Reggi; Montiveros, Badía, Agüero, Morán; Avendaño, Herrera, Videla; Moreschini, Fornari y Letanú. **DT:** Julio.
Arbitro: Loustau.
Cancha: C.Norte.

* * *

HURACAN-TALLERES

HURACAN: Pogany; Ojeda, Correa, Galván, Carabelli; Gutiérrez, Maragoni, Babignton; Monzón o Yazalde, García y Ortiz. **DT:** Basile.
TALLERES: Mendoza; Ocaño, Oviedo, Artico, Cámara; J.J.López, Coudannes, Reinaldi; P.González, Morete y Alderete o Lucco. **DT:** Labruna
Arbitro: Cardillo.
Cancha: Huracán.

M.MORENO-ESTUDIANTES

M.MORENO: A.Pérez; Ferrari, Córdoba, Lippi, Keenan; Rossetti, Di Gilio, Mendoza; Del Póppolo, Martignoni o Lupino y Más. **DT:** Azconzábal.
ESTUDIANTES(LP): Delménico; Camino, Brown, Gette, Herrera; Russo, Landucci, Sabella; Gottardi, Trama y Galletti. **DT:** Bilardo.
Arbitro: Feola.
Cancha: Sarmiento.

* * *

BOCA-CENTRAL

BOCA: Gatti; Luque, Ruggeri, Mouzo, Córdoba; Pasucci, Krasouski, Zanabria; Tamer, Gareca y Patuszyck. **DT:** Cap.
CENTRAL: Carnevalli; Ghielmetti, Céliz, Cuchen, Riquelme; Chazarreta, Sperandío, Delgado; Rodríguez o Iglesias, Villar y Argota. **DT:** Zof.
Arbitro: Ithurralde.
Cancha: Boca.

* * *

ZONA "D"

VELEZ-PLATENSE

VELEZ: Bertero; Pernía, Cucciufo, Killer, Bujedo; Moralejo, Larraquy, Alonso; Sanabria, Bianchi y Comas. **DT:** Montaño.
PLATENSE: Biasutto; Cortés, Borelli, Guyón, L.Turitich; Grimoldi, Magalhaes, Labruna; Ramallo, Oviedo y Anzarda. **DT:** Maschio.
Arbitro: Lamolina.
Cancha: Vélez.

* * *

RACING(Cba)-GUARANI

RACING(Cba): Ramos, Del Mul, Noriega, Maldonado, Bianco; López, Felliú, Gasparini; Amuchástegui, Urruti y Oyola. **DT:** Muggione.
GUARANI: Pydd; Briñócoli, Genaro, R.Noguera, Sánchez; Villalba, Gauna, Cano; Wichzel, Palavecino y Chaparro o Ramón Noguera. **DT:** Chabay.
Arbitro: Espósito.
Cancha: Córdoba.

* * *

DEP.ROCA-SAN MARTIN

ROCA: Chamorro; Bernardi, Montes, Solari Gil, Paguapé; Bastías, Madama, Dolce; Correa, Graneros y Martín. **DT:** Santángelo.
SAN MARTIN: Puentedura; Ceccoti, Millicay, Urquiza, Macat; Martínez, Román, Palomba; Medina, Roldán y Agüero. **DT:** Sacchi
Arbitro: Gnecco.
Cancha: Roca.

Bochornoso Espectáculo

Cerro-Olimpia: Nada de Fútbol, Mucho de Trompadas e Incidentes

ASUNCION, 3 (EFE).— Aquella frase tan difundida por directores técnicos, jugadores e hinchas que dice, "El resultado es un accidente del juego" ayer se cumplió en toda su dimensión porque realmente a nadie le importó el triunfo de **Cerro Porteño sobre Olimpia por 2 a 0**, después de haber observado un bochornoso espectáculo de piñas, patadas, codazos y demás agresiones por el estilo.

El partido que tenía el rótulo de amistoso degeneró en una lucha sin cuartel de la que ningún jugador estuvo ausente, en todo caso el único que no pareció estar metido en el partido fue el árbitro José Ramos, quien padeció una gran ceguera a la hora de expulsar jugadores por fuertes infracciones. Los diarios locales pasaron por alto las acciones interesantes que había presentado en su inicio el cotejo y se dedicaron a defenestrar la actuación del árbitro y, por supuesto, también la de los enfervorizados jugadores que hicieron de la cancha un ring de boxeo.

Quizá el origen de todo esto esté en la enorme rivalidad que existe en este país entre los equipos de Olimpia y Cerro Porteño. Aunque por suerte las escaramuzas vividas en las tribunas del estadio Defensores del Chaco —lugar del encuentro— entre los hichas de cada bando, quedaron enpequeñecidas ante el show pugilístico ofrecido por los futbolistas dentro del campo.

Ya cuando promediaba la primera etapa se comenzó a advertir la dureza con que algunos hombres iban a trabar o a disputar la pelota. Ante la pasividad del juez todo se fue agravando después y terminó en codazos tirados a mansalva y puntapies dirigidos a cualquier parte del físico del rival.

● **SE PELEAN TODOS**

Pero todo esto se magnificó en el segundo tiempo cuando la lucha se generalizó entre los 22 jugadores, pareció como si hubieran salido de los vestuarios con la consigna de no dejarse pasar por encima o de primerear en la cuestión de agredir. Así fue que en cualquier parte del campo y mientras la pelota no estaba en juego ni el árbitro mirando se podía ver caer un hombre producto de una trompada.

Cómo habrá sido todo que el débil árbitro José Ramos tuvo la "digna idea" de expulsar a dos jugadores primero y más tarde a otros dos. Se fueron **Pérez, de Cerro y Giudici, de Olimpia, luego Pangracio, del mismo equipo y López, de Cerro.**

Como dato anecdótico queda la cita de los goleadores del partido, el primero de Cerro lo convirtió **Isabelino Acosta** y el otro **Felipe Nery Franco.** En realidad lo más importante hubiera sido contar los pómulos hinchados o las contusiones de las piernas porque el resultado y los goles fueron un accidente.

INGLESES DESCONOCIDOS: VAN A JUGAR POR LA COPA DE LECHE

LONDRES, 3 (AFP).— El estadio de fútbol más famoso del mundo, el histórico y legendario Wembley, escenario de tantas luchas, el 13 de marzo servirá como marco de la disputa de un insólito e inédito trofeo denominado "Copa de Leche".

En lugar de la tradicional Copa de la Liga Inglesa, los equipos de **Tottenham Hotspur y Liverpool** jugarán esta "Copa de Leche" debido a que el Consejo Nacional de productores lecheros firmó un contrato publicitario con la Liga para auspiciar sus certámenes especiales.

La crisis económica que está atravesando la Liga Inglesa obligó a buscar recursos extras provenientes de la publicidad, así fue que en una primera instancia se habían presentado dos empresas de tabaco y de alcohol pero a último momento los lecheros hicieron la oferta más grande (4 millones de dólares) y consiguieron el auspicio.

Hasta ahora los lecheros habían realizado un tímido intento de patrocinio al financiar la vuelta de Gran Bretaña, prueba internacional de ciclismo, pero ahora dieron la nota con el fútbol... ¿Será intención de ellos también que el público inglés tome leche en el estadio durante el partido?

BERTONI-FALCAO FRENTE A FRENTE

ROMA, 3 (ANSA).— "El campeonato de Italia es uno de los más hermosos del mundo. Varios motivos en cuanto al juego posibilitan que el mismo tenga un encanto muy especial". Tales manifestaciones pertenecen al astro argentino Daniel Bertoni, en una entrevista concedida al "Tuttosport" de Turín.

Además Bertoni entre otras cosas, opinó que "estaba feliz de estar en Italia por tres motivos fundamentales", porque Fiorentina es un gran equipo, porque se gana bien y porque se vive maravillosamente". Bertoni además agregó que estaba pensando seriamente en quedarse a residir definitivamente en Italia.

En cambio, el brasileño Paulo Roberto Falcao, fuertemente golpeado en un reciente cotejo, se quejó aquí duramente de la violencia del fútbol italiano.

"En Italia se juega un fútbol desleal, exasperado. No se cuidan los talentos. Vuestros mejores jugadores están lesionados y en el Campeonato Mundial no van a poder tener un verdadero seleccionado".

Falcao, que juega en el Roma desde hace dos años, fue golpeado duramente y con premeditación por un jugador adversario —Briaschi del Genova— y estará ausente como consecuencia de ello en el encuentro del domingo próximo frente al puntero del campeonato, Fiorentina, partido que representa la mayor importancia para la conquista del campeonato.

"¿Saben que dicen los colegas extranjeros cuando se habla de transferirlos a Italia?: No estamos locos para ir a jugar con ustedes", dijo Falcao.

El jugador brasileño corrió el riesgo de tener que abandonar definitivamente la práctica del fútbol a causa de la gravedad del golpe que recibió.

Falcao, que está muy interesado en integrar el equipo de su país en el próximo Campeonato Mundial de España, dijo también que para cuidar su único patrimonio, las piernas, terminará por asegurarse con una póliza muy especial contra los riesgos del fútbol italiano.

GIJON TIENE OTRO TECNICO

OVIEDO, 3 (ANSA).— El Sporting Gijón cesó del cargo a su entrenador Vicente Miera, por la crítica situación por la que atraviesa. En el campeonato de la liga ocupa el penúltimo lugar.

La nota oficial sobre el cese se limita a decir que el Sporting "ha decidido rescindir el contrato que le unía al entrenador Vicente Miera hasta finales de la actual temporada, agradeciéndose su buena disposición y los servicios prestados al club".

● **DIAZ NOVOA**

Miera será sustituido, según añade la nota por José Manuel Díaz Novoa, quien ya fue entrenador del Sporting y en la actualidad dirige una escuela de fútbol en esta provincia.

Claro que falta saber ahora si éste acepta tal ofrecimiento, por cuanto la última vez que dimitió al cargo, anunció que difícilmente volviera a dirigir un equipo profesional.

Para su mayor comodidad ahora también publique

SU AVISO CLASIFICADO GRATIS

EN PLENO CENTRO

COMPRE - VENDA - ALQUILE - PERMUTE
OFREZCA O BUSQUE TRABAJO

Enteramente Gratis

EN crónica Vespertina

EXCLUSIVAMENTE PARA PARTICULARES

Concurra con sus documentos de identidad

GARAY 140 de 9 a 19 hs.

LAVALLE 742 Loc.. 2-3 de 9 a 22 hs.

OTRO APORTE DE crónica PARA EL PUEBLO

Carrasco en México

MEXICO, DF, 3 (UPI).— Fue presentado en esta ciudad por la directiva del equipo de la Universidad Autónoma de Guadalajara, el futbolista Juan Ramón Carrasco, quien militará en ese club en la presente temporada.

● **OTRA EXPERIENCIA**

Carrasco manifestó que **"enrolarse en el fútbol mexicano representa una experiencia más en mi carrera, máxime cuando se trata de un equipo como el Guadalajara, que cuenta con excelentes jugadores".**

Guadalajara ocupa actualmente la última posición de uno de los cuatro grupos en que se divide la tabla de posiciones del torneo mexicano.

Para lograr la clasificación y pase a la ronda final debe remontar una diferencia de cinco puntos que lo separa de la segunda posición cuando faltan aún doce partidos para que finalice la primera ronda.

Reveló también Carrasco que el compromiso con su nuevo club es por lo que resta de la temporada, con opción a la compra.

FIGUEROA, EL REY DEL '81

SANTIAGO, Chile, 3 (DPA).— El eterno capitán de la selección chilena de fútbol, **Elías Figueroa,** fue elegido por un jurado integrado por importantes periodistas y dirigentes del Comité Olímpico, como el **"deportista máximo de 1981".** De esta forma, el veterano zaguero suma otro trofeo más a su dilatada carrera deportiva y a su nutrida vitrina de recuerdos.

Al recibir el premio, **Figueroa** expresó: **"No es que solo pretenda estar en España '82, que es algo que ya descuento debido a que me tengo una tremenda confianza. Yo quiero intentar poder estar en Colombia '86. Ese es mi objetivo y voy a hacer todo lo posible para poder lograrlo y en el último de los casos, en que no pueda estar dentro de la cancha, lo haré comentando el Mundial para algún medio periodístico, como he venido haciéndolo con partidos del torneo local".**

El magistral zaguero central de la selección, que acusa **36 años de edad,** integró el plantel nacional en el **mundial de 1966 en Inglaterra,** y también ocupó su puesto en **1974, cuando le tocó viajar a Alemania.**

Figueroa, que capitanea la selección chilena desde hace mucho tiempo y lo seguirá haciendo en **España '82,** fue elegido en **3 oportunidades anteriores** como el **"mejor futbolista de América".** Esos trofeos se los apuntó en **1974, 1975 y 1976,** mientras jugaba en **Internacional de Porto Alegre.**

Stielike fue Autorizado

FRANCFORT, 3 (DPA).— Después de las intensas tratativas que mantuvieron los dirigentes teutones para repatriar al líbero de la selección alemana occidental de fútbol, Uli Stielike, finalmente lograron conseguir la autorización pertinente del Real Madrid.

Como se sabe, el eficiente zaguero teutón hace tiempo que se encuentra jugando en el equipo español, que no estaba muy de acuerdo en ceder al jugador debido a que tenía programados varios compromisos internacionales.

Pero la insistencia alemana terminó por hacer declinar los criterios adversos y Stielike podrá integrar la gira que Alemania Occidental tiene programada por Sudamérica. En dicho periplo enfrentará a dos de los candidatos al Mundial de **España '82: Brasil el 21 de marzo y al campeón del mundo, Argentina para el 24.**

En vista de la actitud asumida por los dirigentes españoles, es muy factible que **Uli Stielike** parta próximamente hacia su patria.

A Argelia le Falta Casi Medio Equipo

ARGEL, 3 (AFP).— Serias dificultades para liberarse de sus clubes tienen los futbolistas del seleccionado argelino que disputará el Mundial junto con Chile, Alemania y Austria.

El problema fundamental es que casi todos los jugadores del combinado argelino militan en clubes extranjeros, en especial de Francia, los cuales no están dispuestos a cederlos hasta que culminen sus campeonatos. De esta manera el representativo de Argelia solo entrena con la mitad del plantel que debe viajar a España.

Hubo varios jugadores que quisieron efectuar amistosos para su país a quienes sus clubes les respondieron con la amenaza de cancelarles sus contratos. Es el caso, por ejemplo, de Medjadi, a quien el Mónaco estuvo a punto de anularle el contrato por haber jugado un partido para Argelia contra el Brest.

Dahled también tuvo problemas con el París Saint Germain por participar de algunos cotejos con la casaca de su país. En tanto, Tlemcani fue directamente sancionado por el Reims por una situación parecida y Zeidame, que juega en Bélgica, tuvo que hacer inmediatamente las valijas y regresar a su equipo antes de jugar un encuentro para Argelia. El jugador recibió un telegrama en la concentración que decía: **"Vuelva de inmediato o caso contrario depositaremos una denuncia ante la FIFA".**

Pero allí no terminan los males que sufre la selección argelina, ahora también está soportando la persecución de un espía alemán que sigue a todos lados a los jugadores del plantel. Incluso hace unos días apareció en Túnez donde el combinado fue a jugar algunos partidos. El espía extranjero sigue con detenimiento todo lo que hace Argelia y anota para luego informar al "DT" alemán.

LOS CHECOS FRENTE A BRASIL

● *En el Morumbí, con Algunas Caras Nuevas en Ambos Conjuntos*

SAN PABLO, 3 (AFP-AP-EFE-UPI).— Esta noche, en el estadio Morumbí y ante 150.000 espectadores, jugarán un partido amistoso los seleccionados de Brasil y Checoslovaquia como preparación para el Mundial de España, para el que están clasificados.

Brasil se anuncia con dos dudas por lesiones de **Serginho** y **Leandro**, en tanto los checos jugarán con varios jóvenes que deben experimentar en este tipo de cotejos internacionales, debido a que **Masny y Vojacek** fueron expulsados el domingo pasado en Praga y no se les permitió viajar a Sudamérica. Además, tampoco jugará **Hruska** por estar lesionado. En lugar de ellos el técnico promoverá a figuras jóvenes como **Jarolin, Pecl y Borko,** estos dos últimos delanteros.

● OPINA SANTANA

El técnico de Brasil "Tele" Santana comentó: **"Muchos de mis jugadores no están en su plenitud física, incluido el mismo Zico, a quien le afectó la seguidilla de partidos que jugó para su equipo, el Flamengo. Tampoco Sócrates, Oscar y Juniors se encuentran en su mejor estado, pero de todos modos pienso que será un partido de gran nivel y muy difícil, que servirá de mucho para afinar nuestra preparación".**

Los reemplazantes de los lesionados Serginho y Leandro podrían ser **Roberto "Dinamita" y Perivaldo,** respectivamente.

● MUCHO CALOR

Uno de los detalles que influirán negativamente en los checoslovacos será la temperatura, ya que vienen de un crudo invierno de 5 grados bajo cero y en Brasil se encontraron con 30 grados.

Más allá de lo deportivo, este cotejo amistoso también servirá como homenaje a un hombre que se hizo famoso jugando para el seleccionado brasileño que conquistó la Copa del Mundo en México 1970. El puntero **Jairzinho,** pilar de aquella hazaña, mañana jugará 15 minutos para cumplir su partido número 100 con la "verdeamarella", y recibirá una réplica de la copa Jules Rimets.

● LOS EQUIPOS

BRASIL: Valdir Pérez; Leandro Perivaldo, Oscar, Luisinho y Juniors; Cerezo, Sócrates y Zico; Paulo Isidoro, Serginho o Roberto "Dinamita" y Mario Sergio.

CHECOSLOVAQUIA: Seman; Barnmos, Scasny, Jakubek y Fiala; Kurkemik, Sreiner y Kozak; Vizaek, Pecl y Nehoda.

VARIAS FIGURAS JOVENES

RIO DE JANEIRO, 3 (ANSA).— Josef Vengloz, el director técnico del seleccionado checoslovaco que se encuentra en Brasil para disputar esta noche un cotejo amistoso con la representación local, manifestó que los equipos **favoritos para obtener la próxima Copa del Mundo en España son Brasil, Argentina, Alemania Federal y Unión Soviética, en ese orden.**

El entrenador checoslovaco está desde 1978 a cargo del combinado de su país y considera como una gran experiencia esta visita a Sudamérica, donde se enfrentarán con Argentina y Brasil. **"Jugaremos con dos estilos muy importantes y poderosos dentro del fútbol mundial; me servirá para apreciar cómo se encuentran ambos y hasta dónde podemos rendir nosotros con un equipo que debió incorporar a figuras jóvenes que aún no tienen mucha experiencia".**

Josef Vengloz dijo además que, en el grupo que le tocó a Checoslovaquia, descuenta que le ganarán a Kuwait, pero serán muy difíciles los encuentros ante Francia e Inglaterra, por lo que la clasificación está en duda.

Para la Final ya Está Todo Vendido

MADRID, 3 (EFE).— La gran expectativa que ha despertado la proximidad del Mundial de Fútbol ha hecho que la mitad de las **2.660.000 entradas** para los **52 partidos de los 24 países participantes, por valor de 160.000.000 de dólares** hayan sido vendidas. Esta pasión despertada en los aficionados ha hecho que para el encuentro final ya no quede ni una localidad.

Lo certifica las palabras de Saporta al decir: "Todo este gran acontecimiento no le va a costar un centavo a España".

NO SALE CARO

RIO DE JANEIRO, 3 (ANSA, UPI).— La Confederación Brasileña de Fútbol invertirá de 450 a 500 millones de cruzeiros (alrededor de tres millones y medio de dólares) para llevar a su selección a la Copa del Mundo de España.

Giulite Coutinho calculó el monto que demandará la presencia de Brasil en el certamen, al regresar de un viaje particular a Europa.

El titular de la Confederación Brasileña de Fútbol dijo también que algunos gastos podrán ser reducidos, con la negociación de ciertos rubros, como ser el transporte de la selección, a cambio de contratos de publicidad.

● ARGELIA

ARGEL, 3 (UPI).— Majiedin Jalef fue designado entrenador del seleccionado argelino de fútbol, con "plenos poderes" por encima del técnico soviético Eugeny Rogov, quien sin embargo seguiría elaborando los planes de entrenamiento y el ordenamiento táctico del conjunto.

Una Computadora los Maneja

● *Chilenos la Ponen en Práctica*

SANTIAGO, Chile, 3 (EFE).— Un novedoso sistema de análisis pondrán en ejecución los responsables de la selección chilena para estudiar el funcionamiento de los rivales que pronto enfrentará en **España '82: Austria, Argelia y Alemania Occidental.** La sorprendente fuente de información será nada menos que una computadora que aportará todos los elementos de estudio a los integrantes del equipo chileno.

El entrenador **Luis Santibáñez** enfatizó con respecto a esto: **"Si tenemos a nuestra disposición los avances de la ciencia, ¿por qué desaprovecharlos? Una empresa de computación nos ofreció hacer un exhaustivo análisis de nuestro plantel, así como también el de cada uno de nuestros futuros rivales. De esta forma, saldremos a jugar sabiendo hasta el más mínimo detalle de nuestros adversarios, con las virtudes que deberemos contrarrestar y los defectos que deberemos explotar".**

Santibáñez inició, junto con sus **26 jugadores,** la segunda semana de preparación en el balneario de **Tongoy,** próximo al océano Pacífico.

Hasta ahora, y en lo que irá hasta mediados de este mes, los jugadores solo se limitarán a realizar ejercicios físicos que les permitirán alcanzar su mejor estado.

DOCE MILLONES

MADRID, 3 (EFE).— El Campeonato Mundial de España ya generó ingresos por 12 millones de dólares. De esa suma, casi el 80% provino de "Mundi-España", empresa constituida por cuatro agencias de viaje y varios hoteles, por vender el 50% de la totalidad de las entradas disponibles en el extranjero.

El total de las localidades que se han puesto en venta en el extranjero asciende a 1.300.000 entradas, poco menos de la mitad de la totalidad disponible.

● CARNAVAL TUPIDO

RIO DE JANEIRO, 3 (ANSA-EFE).— Cada vez que la selección brasileña gane un partido durante el Mundial de España, se celebrará un carnaval en la ciudad de Salvador, capital del estado de Bahía y popularizada en el mundo por la película "Doña Flor y sus dos maridos".

Esta decisión fue tomada por las autoridades municipales, anunciando que ante las victorias del seleccionado recorrerán las calles los clásicos camiones de dos pisos sobre los que se canta y baila.

AVISOS AGRUPADOS AVISOS AGRUPADOS

27 COMPRAS Y VENTAS EN GENERAL

URGENTE VENDO
Superpuesta marinera .... $ 389.000.-
Dormitorio Cdor. Placard ..... $ 590.000.-
Cocina Lavarropa máq/coser . $ 290.000.-
HELADERA $ 590.000 - TV $ 590.000.-
Cama de 1 Plaza $ 85.000.-
Cama de 2 Plazas $ 145.000.-
CASTAÑARES 1375
Capital (Altura Asamblea 1000)
Parque Chacabuco

crónica CLASIFICADOS
CONGRESO
Rivadavia 1775
Tel.: 40-4623
BECCAR
Garibaldi 1982
743-4159/9971

ORO
Bmé. Mitre 2715
A 1 CDRA. PUEYRREDON
PLATA - ALH. ANT. - BRILL.
LA MEJOR COTIZACION

ORO $ 395.000xgr.a.a.
Rivadavia 4963 y Acoyte. Loc. 35 Fdo. Gal.

AVELLANEDA ORO
$ 982.000 Oro 18 Kl Alhajas Antiguas Brillantes
AV. MITRE 177 -- Avellaneda

ORO CORRIENTES 2832
CASI ESQUINA PUEYRREDON
Pagamos un Adicional Por Hechura

ORO LA RECOVA DEL ONCE
Superamos toda oferta
Sáb abierto Av. Pueyrredón 95

JOYERO COMPRA
ORO $ 620.000
X GR. CON BRILLANTES
RIVADAVIA 2219

ORO PRIMERA JUNTA
PLATA - BRILLANTES - ALHAJAS ANTIGUAS
CONSULTENOS !! NADIE PAGA MAS
ROJAS 59 a 1/2 Cdra. Rivadavia y 1 Cdra. Est. Caballito

ORO SAN MARTIN NADIE PAGA MAS
GALERIA COLONIAL LOC 26 (Fte Estación)
Alh. Antig. Plata Brillantes

ORO CHACARITA
$ 250.000 Alh Ant. NO CONFUNDIR
FCO. LACROZE 4078. Fte. Estación

PERFUMO en ONCE ORO
$ 400.000 Oro 18 Alhajas Antiguas
RIVADAVIA 2972

ORO EST. RETIRO
Entre Estación San Martín y Belgrano
$ 790.000 x Gr. en Alhajas Antiguas

ORO CONSTITUCION
Dentro Est. $ 790.000 x Gr. en Alhajas Antiguas C/Brill. BRASIL 1128 Loc. Ly.

ORO BME. MITRE 2770
Brillantes, Plata, Alhajas Antiguas — A pasos Pueyrredón
Pagamos un adicional en Alhajas

ORO BME. MITRE 2781 a mts Pueyrredón
Plata Brillantes Alhajas Antiguas
TASACION INSUPERABLE

PROFESIONALES

VENEREAS - GLANDULAS
PIEL - VIAS URINARIAS
Dr. Cortondo (Méd.) - 15-21 hs.
Sábado 9-12 hs.
Saavedra 22 - P.B. "B" 48-0401
(Plaza Once)

VENEREAS
Urinarias - Piel - Glándulas
Dr. O. Brizzio (Médico) - 49-1525
9-12 y 15-20 hs. Sábados 9-12 horas
Bmé. MITRE 2105 - (Congreso)

CIRUGIA PLASTICA Y REPARADORA
Dr. Jaime D. ITZCOVICH (Médico)
Lunes a Viernes de 8 a 20
Av. SANTA FE 1955 - Piso 2° "A"
T.E.: 41-5665 y 35-6507

VENEREAS - URINARIAS - PIEL
Dr. MORALES N. Médico
Lunes a viernes de 10 a 12 y 17 a 20 hs.
RIVADAVIA 3132 - ONCE

AVISOS CLASIFICADOS

1 CASAS (Cpra. - Vta. - Alq. - Perm. - Transf.)

COMPRAS

COMPRO o alq. casa o depto. en PB. 97-8080.

VENTAS

A CHALET nuevo zona m.residencial 3 amb. gran parque arbolado, ilgustrina 200 mill. 48-5186.

A DUEÑO vde. urg. casa 4 amb. gje. teléfono todos los servicios. Total $ 280 mill. Liniers 1329 Bernal.

ANTIGUO impec. 2 amb. patio, cbto. lavad. trrza. c-teléf. sin exp. 130 mill. 27-1856.

BANFIELD ESTE casa liv. cdor. jardín garaje 2 dorm. coc. gde. y terreno. Tel. 247-3422 Sr. Alvaro de Castro.

BANFIELD céntrico amplia impecable casa 5 amb. dpo. vde. o pta. valor $ 350 mill. 242-8652.

CASA DE MATERIAL 2 amb. y baño Chassaing 6363 R. 3 KM. 29 González Catán 35.-9745.

CASA FIN DE SEMANA 4 amb. totalmente de material 750 m2 en Moreno total $ 50 mill. 86-7200

CHALET 2½ amb. baño, cocina, terraza, 260 m2. zona residencial. Diagonal Norte 433 Moreno.

CONSTITUCION sala 7 por 5; 4 pzas 4 y medio por 4 y medio 1 en alto hall patio $ 250 mill. Tel. 26-8014 27-8138.

DERQUI casita dos ambientes de material entrada coche $ 54 mill. Ramos Mejía 819 Paso del Rey

DÑO. mini chalet s-ruta 3 km 39.500 brrio. pque. sta. Amelia bño. priv. t-los serv. 642 lun-vier.

D. TORCUATO, chalet 2 dorm. liv. com. garaje serv. regia esq. 1 cuadra Panamericana. 748-0104.

FLORES Varela 972 regio local 4 habitaciones c-tel. jardín terraza. Urgente 631-1215.

LANUS.o. dueño casa tipo chalet 4 amb. garaje y casa al fondo 350 mill. Tel: 241-8156.

LIBERTAD (Merlo) vendo casa 3 amb., baño, cocina, amplio terreno Costa Rica y Pilcomayo, Urgente

MERLO Gómez, casa 4 amb. urg. p-viaje escriturar y hacer plano 6 mill. I. Salguero 689 P.7º 38 de 15-20 hs.

MORENO ideal fin de semana saludable o vivienda fija 6 amb. $ 199 mill. en cuotas ó pmto. O'Connor 661 R. Mejía.

MORENO casa/lote 20 x 50 gran parque, 3 amb. $ 50 mill. 642-8612

MORENO casa apta PAMI con frutales 2 dorm. cdor. coc. baño $ 75 mill. Tel. 628-4662.

OPORTUNIDAD urgente casa a terminar b-estado 13 mill. facilidades 3 amb. Muñiz Paso 2081 prov. Bs. As.

PILAR chalet y terreno grande amueblado 600 mill. sobre ruta c-2 colectivos facilidades. 45-1044.

URGENTE vendo prefabricada terreno 10 por 30 luz agua propia villa Las Naciones Ecuador 1361 Ituzaingó.

VDO. casa San Francisco Solano Calle 831 Nº 2327 urg. domingo.

VENDO CASA en Grand Bourg 2 plantas $ 90 mill contado con garaje Sra. Yolanda. Medrano 1709 5º E.

VERSALLES: casa grande patio, parque, terraza, $ 320.000.000. tomo Coupe Taunus 81-82 parte pago. 567-6055.

V. BALLESTER zona muy buena casa 3 amb. con local comercial total $ 180 mill. 766-1272

WULLANS 3057 Lomas de Zamora 2 dorm. comed. coc. baño. Terreno 30 x 10 $ 150 mill. c-facilidades.

ALQUILERES

A DUEÑO fila. busca alq. casa vieja en Capital. Buena gtía. Arreglo y mantenim. por su cuenta. Tel. 826-5927.

ALQ. casita $ 800.000 o vdo. Bolonia 455 y El Plumerillo. Banfield o colect. 20 - 158 - 272 - 188 - 550 - 283.

BUSCO en alquiler casa o dpto. t-casa c-terreno grande o pequeño agua caliente a dueño directo. 89-0078; 768-1126.

BUSCO a dueño directo. Alquilar casa con tel. 3 ambientes perfecto estado zona V. López o Núñez Tel.: 773-9227, de 10 a 12 únicamente.

DÑO alq. casa con jardín José Ingenieros 4302 Olivos de 16 a 19 hs. alq. a convenir 2 cuadras Panamericana.

MARTINEZ alq. 2 amb. profesional u oficina con tel. 792-9845.

PERMUTAS

BANFIELD céntrico amplia casa 180m cúb. apta 2 familias 350 mill. por casa c. fondo en zona 242-8652.

CASA dos plantas 300 m2 urgente cocheras 3 autos 3 hab. o permuto algo de menor valor Leandro N. Alem 7516 M. Coronado.

2 DEPARTAMENTOS (Cpra. - Vta. - Alq. - Perm. - Transf.)

VENTAS

A DÑO. urgente dto. 1 amb. c.tel. en Once 40-8989.

BELGRANO 2 amb. tel. vista panorámica living en desnivel amueblado s. Cabildo 772-5406 552-3978.

BRASIL Florianopólis Santa Catalina vendo o permuto dpto 2 amb. Tel. 21-0041 294-7027 int. 342 Sr. Vital.

CONGRESO V. Cevallos 463 2º Piso Dpto. 9 a la calle 4 amb. balcón tel. ver de 8 a 19 hs. 821-2440.

CONSTITUCION 2 amb. gdes coc. patio pza. en altos 90 mill. 26-8014 27-8138.

DEPTO ESTRENAR Cangallo 2250 posesión $ 45 mill. Tot 221 mill. Sra. Yolanda Medrano 1709 5º "E".

DEPTO 2 AMB. con teléf. Tel. 795-5214.

DPTO 5 AMB al frente con dependencia servicio teléf. impecable av. San Martín 2688 P3 Dpto 34.

DPTO. 2 amb. a 1 cdra. del mar calle 1 entre 73 y 74 Mar del Tuyú o pto. por igual 2-Lanús Este u Oeste Ayacucho 1976 Lanús.

DPTO. 2 amb. tel. placard baulera 1 cdra. San Juan y Entre Ríos 150 mill. 26-3584.

DUEÑO Paso del Rey 3 amb. ext. frte. estac. gas cloacas $ 120 mill con fac. Tel. 942-7197.

DÑO. vde. dpto t.casa Lanús Este excel. ubic. urgente 38-0839.

ESTOMBA Y UGARTE Cap. 2 amb. con lav. en Torre muy luminoso a estrenar entrega Julio 82. Tel. 566-4167.

FLORES: 3 amb. c. dependencias en duplex c. teléf. balcón terraza, 200 mts. 982-0014.

ONCE cerca subte depto 2 amb. modernos balcón teléf. coc. baño ascensor $ 150 mill. Tel. 48-5186.

VDO. dto. 2 amb. Belgrano 3076 Cap. Tel: 93-6306. Sr. Hugo.

VDO. o permuto dpto. 4 amb. en Villa Dominico por dpto. chico o taxi. 201-6861.

VDO. dto. zona Congreso 2 amb. c.tel. 942-1098.

VENDO dúplex Avellaneda 3 dorm. liv. coc. com. 2 cuadras Av. Pavon y 4 c. Av. Mitre $ 150 mill. 659-4463.

VENDO urgente dpto. 3 amb. monoblock Ciudadela 60 mill. Bolívar 566 p. 1º Dpto 4, Cap. 33-9725.

ALQUILERES

ALQ. dpto. 3 amb. Humberto 1º 2854.

BUSCO dpto. 1 ó 2 amb. cap. antiguo en P.B. 87-4342.

CABALLITO: 2 amb. cocina y baño completos m-luminoso. 982-0014.

DPTO. en J. L. Suárez muy lindo 2 amb. total $ 900.000. Tel: 768-5348 reajuste fijo.

DUEÑO alquila dpto. 3 amb. con tel. Caballito 1ª Junta $1,6 mill. Tel. 567-3810.

FRENTE parque centenario 2 amb. lav. $ 1,3 mill. traiga seña. 772-8278.

JOVEN busca dpto. para compartir en buenas condiciones pago ½ gastos. 632-2429.

TALCAHUANO Y SANTA FE
Dos ambientes amplios
Tel. 42-0293

PERMUTAS

DEPTO. 2 amb. c-tel. en Cap. por casita en Mar del Plata 83-8801.

DPTO. 4 amb. tel. 2 baños balcón apto. profesional en Once por 2 ó 3 amb. 49-0815.

DUPLEX 3 dorm. V. María (Cba.) por casa depto. Cap. gran Bs. As. 150 mill. 659-4463.

3 TERRENOS Y LOTEOS (Cpra. - Vta. - Perm. - Transf.)

VENTAS

A MARCOS PAZ 7.600 m2 añosa arboleda asfalto luz excelente para casquinta $ 82 mill. 48-5186.

ALEJANDRO KORN terreno de 18 por 46 mts. cerca estación y ruta 201. Tel. 922-9835.

AMPLIO terreno 1 manzana arbolado ideal casa quinta m.b. zona 62 mill. 48-5186 (noche).

CASTELAR calles Patricias Mendocinas y Ollantay 1 lote 300 m2 4 cuadras Gaona al 7400 $ 45 mill. Tel. 392-0844.

CORDOBA La Falda junto Colonia Cerveceros fracción 800 m2 oport. $ 6 mill. tel. 297-1424.

CRUCE VARELA vendo lote Mistral y Madariaga $ 35 mill. Roca 1020 Avellaneda 201-4956.

DUEÑO VENDE
Regios lotes vivienda rodeado de edificación, luz, pavimento, colectivos, escuelas. En Libertad a 10 minutos de Ituzaingó $ 5.000.000 y facilidades. Tratar:
Villalonga 853 - Fte. Est. Ituzaingó

DUEÑO vende lote en Carlos Paz (Córdoba) escribir Pirovano 50 José C. Paz (C.C. 1665).

EL RINCON DE TORTUGUITAS vdo. o pto. terreno 10 por 30 zona residencial. Tel. 91-6182 208-2166.

FCIO VARELA lote con seña $ 500.000 antic. 2 ctas 1,25 mill. y ctas fijas calle 131 Nº 5711 y esq 57 Hudson.

FLORENCIO VARELA Barrio Zevallos terreno 10 por 36 1 cuadra Av. Hudson $ 15.000.000 contado y fac. Olden 1342.

FRANCISCO ALVAREZ terreno 10 x 47,7 cuadras est. 3 cuadras Ruta $ 15 mill. Tel. 361-0910 942-3783.

HUERTA GRANDE: lote excelente ubicación 15 a 19 hs. 45-5984

LA REJA 2 lotes juntos 10 x 30 c.u. 7c. estac. urgente ó permuto auto 921-2256

LA REJA Moreno lote 220 m2 sobre asfalto anticipo a convenir y cuotas TE. 755-5053.

LONGCHAMPS lotes 9 cuadras estac. arbolados escuela luz anticipo $ 10 mill. y fac. Tel. 297-2377.

LOTE con 5000 ladrillos en cómodas cuotas Yerbal 4408.

LOTE Las Toninas 10x30 vdo. 0220-23662.

LOTE vdo 11.000 m2 sobre Ruta 11 5 cdras antes entrada San Clemente oportunidad 208-1859.

MAR DEL PLATA Ruta 2 km 395 10x30 1 c.Ruta $ 15 mill. Ferré 1461 Sarandí.

MERLO GOMEZ 8 cdras. est. luz, cerca asfalto dueño. Tel. 30-5152 8 11 hs.

MORENO 2 lotes excelentes ubicación ideal vivienda contado y facilidades con interés bancario 361-3432

MORENO lotes 10x30 dño. vde. o pta. c.estación luz asfalto colectivos ctdo y fac. Tel. 755-3623.

MORENO lote 10 por 35 1 cuadra asfalto precio tot. $ 6 mill. Tel. 628-4662.

OPORTUNIDAD 32 terreno Berizo Part de La Plata dño. $ 140.000.000 Sr. Angel Humahuaca 4216 Cap.

PILAR: residencial terreno quintita $ 50 mill. 2200 mts. de terreno o pto. por auto 658-7745

PONTEVEDRA regio lote 10x43 2 cs. avda. Unión escriturado dueño urg. 99-5257.

SAN CLEMENTE DEL TUYU 1 lote en vivero sobre ruta en block 0 perm por telas o dpto Cap. Tel. 46-5733 hab. 302 desp. 196.

SAN MIGUEL Moreno 4c. ruta 202 2 lotes 10 x 25 c.u. total $ 16 mill. 69-6001

SAN VICENTE 150 mts. ruta 6 Terreno alambrado con galpón 40 por 30 tratar en Taborda 4109 R. de Escalada Oeste.

SANTA CLARA DEL MAR terreno 10 por 30 manz. 67 lote 23 Santos Entre Biarritz y Cannes $ 10 mill. y ctas. Tel. 50-4882.

STUD 3 en San Isidro habilitados c.sin mejoras 982-0014

TERRENO 2 cuadras ruta 2 y 4 estación Bosque sobre asfalto. 552-8853

TERRENO cruce Castelar 10x20 vdo. posesión Cevallos 242 Dpto 7 3º piso $ 7 mill. desp. 15.30 hs.

TERRENO en C. Ezpegazzini alq. o asocio cualquier actividad por carta Salom 477 Barracas desp. 19 hs.

TERRENO C. Spegazzini alq. o vdo. a socio cualquier actividad personalmente por carta Salom 477 Barracas.

TERRENO en Hurlingham. Aconcagua y Rivadavia 17 x 43 sobre asfalto. $ 160 mill. Tel.: 751-5166.

TRANS. lote 10 por 30 con vivienda material 3 pzas. coc. com. baño acepto camioneta parte de pago Calle 5 Nº 550 Berazategui.

TRISTAN SUAREZ 14 cuadras estación 2 lotes juntos $ 5 mill cada uno. Tel. 855-2190 10 a 20 hs.

URGENTE vendo terreno en Punta Indio, sobre Ruta 11. 36 x 100, vecino al ACA Tel.: 751-5166.

URGENTE 2 lotes cerca Cap uno con vda financ. a menos que 1 alquiler de 7 a 9; 13 a 15 y 20 a 22. Tel. 23-4412.

URIARTE y Castillo: 8,66 x 30 Zona R 2 982-0014

VDO. lote c.facilidades Bolonia 455 y El Plumerillo Banfield O. colectiv. 20, 158, 271, 186, 550, 283.

VDO. lote en Las Toninas 30x20 0220-23662.

VDO. terreno en Guernica parque Americano frente ruta 210 245m2 buen precio Sr. Salvia Tel. 49-8031 39 interno 344.

VENDO lote Uruguay por casaquinta o vehículo Acasusso 534 Hurlingham TE. 665-4744.

VENDO terreno en Berazategui 768-0586 de 9 a 12 y 16 a 20 (10x27).

VENDO urgente hermoso terreno luz asfalto 1 c. estación Prs. Derqui. c.2 casitas modestas 33-9725.

3 TERRENOS Ruta 2 Km 46 Barrio Ruta del Sol urg. 207-5024.

1.200 mts. vendo barrio La Cañada Villa Giardino Córdoba exc. ubicación facilidades tel. 86-7591.

PERMUTAS

LOMITA DEL TALAR lote de 400 m2 7 cuadras de la estación pmto. por Pick Up. Tel: 821-6837.

PTO. urg. 2 terrenos s-ruta Pto. Gral. Belgrano por coche. 23-2339.

4 PERMUTAS EN GENERAL

BUSCO socio c/ofic. céntricas c/teléf. p/brillante negocios s/intermediarios. 362-9654

BUSCO socio que posea furgón reparto viajes etc. trab. efec. p/asociarme c/cap y trab. 91-2364 8/14 19/22.

ENGANCHE completo p. Trailer p. Peugeot 504 p. bicicleta p. hombre b. est. 797-4526 y 797-3883

PILETA de lona en b. uso 2,50 x 1,40 x 0,80 por juegos de niños tobogán etc. 658-7745

6 SOCIOS Y AVISOS AL COMERCIO

BUSCO socio que posea furgón reparto viajes, etc. Trabajo efectivo para asoc. con Cap. Trab. per. 91-2369. 8 a 14 h 19 a 22 hs.

7 NEGOCIOS E INDUSTRIAS (Cpra. - Vta. - Alq. - Perm. - Transf.)

VENTAS

BAR en galería funcionando. Cerrito 228. Local 11.

FONDO de comercio (3) locales 16 con vivienda con mercadería e instalaciones de almacén. Ruta 2 Km 25 Fcio. Varela.

KIOSCO y heladería. Tratar Centenera 1977. Capital.

POR problemas de salud, vdo. rotisería funcionando Virrey Liniers 575 Cap.

SOCIO vende parte bar restaurante. Quintino Bocayuva 157 Cap.

VENDO granja frut. verd. habilit. despensa. Total: $ 20 mill. Emilio Lamarca 27. Alt. Rivadavia al 8000.

TRANSFERENCIAS

TRANSF. kiosco juguetería librería loc. amp. con vvda. 3 amb. baño. Alq. 6 c. estac. Lanús sobre 25 de Mayo. 941-1308.

8 LOCALES COMERCIALES OFICINAS-DEPOSITOS (Cpra. - Vta. - Alq. - Perm. - Transf.)

VENTAS

ALQ. panadería s/llave s/herramienta hay que habil. TE 552-7685

BAR oport. bajo alq. Díaz Vélez 5537 Cap. 16 a 19 hs.

LOCAL 100 metros cuadrados con sótano. Dueño vende. Zona comercial barrio San Telmo. San Juan 210.

MERCADITO con vivienda transfiero alquiler $ 1,8 mill. Echeverría 5199

URG. transf. p/no poder atender heladería y galletitería Fte. Estación William Morris 665-5188

VDO. parada de diarios matutina vde. 150 diarios tratar todo el día Bouchard 3239 Villa Parque Caseros.

VENDO amplio local en mercado apto cualquier actividad c-o sin instalaciones incluidas TE. 922-5522 67-9193.

ALQUILERES

ALQUILO local B 10 galería Las Victorias. Libertad 956. Tratar local A 4 "Dark".

ONCE galería Lavalle 2327 oficinas 707 y 811. Horario amplio, todo ramo. Mucha luz. Ver encargado.

9 MUEBLES Y MAQUINARIAS P/NEG. E INDUSTRIA (Cpra. - Vta. - Perm. - Transf.)

VENTAS

BANCO 4 mts. 3½" y tripolicon morza todo $ 1.000.000. 247-9195.

ESPIEDO. "Bansur" p/5 espadas Aristóbulo del Valle 2025. Lanús.O

MAQUINAp/hacer bolsas polietileno 105 cmts. semi nueva. Tres Arroyos 448 Dpto 1 Cap.

MOTOR de máq. portátil s/uso Tel. 28-8785

MOTORES el;úctricos varios 1,2,3 HP 1 aparejo hasta 2.000 kg. Mar del Plata 1754 Villa Ballester.

MULTIPLICADORA eléctrica Burroughs TE 28-8785 Iriarte 2281 Cap

TARQUIMETROS s/uso c/reloj encastre 3/4 y 135 y 160 kg. $ 1 y 5 mill. 297-1424

TOLDO aluminio 2 mts. x 5 mts. Romero 721 dto. 2 Pompeya.

VDO. cortadora eléctrica de flambre San Salvador liquido Chiclana 934 Don Bosco.

VDO. horno latas cocina batidora sobadora acce. urgente. Tel: 247-7763.

VENDO 6 intercomunicadores Kemdit T 3 $ 13.000.000 253-0045.

OPORTUNIDAD vendo instalaciones, toldo, heladera. Belgrano 5048. Caseros. 750-6247.

11 MAQUINARIAS Y MAT. P/LA CONSTRUCCION (Cpra. - Vta. - Alq. - Perm.)

VENTAS

JGO. bño. completo 14 mts. azulejos calefón 12 lts. grifería Peyrano tanque 100 lts. caño cemento. 247-9195.

VDO. 2 hojas de portones de madera 1,15 x 2,10 mts. ocasión $ 300.000. Brandsen 1416.

VENDO ventana hierro 1,20x0,25 m con vidrios y persiana muy sólida, pileta enlozada 0,51x0,31 perf. estado. 659-7495.

12 ALQUILER DE CAMIONES PICK UPS-FLETES (Pedidos - Ofrecidos)

OFRECIDOS

FLETES mudanzas $48.000 por hora. 86-7200.

SE OFRECE camión playo 560 de caja para cualquier tipo de trabajo. 201-6701.

13 RADIO - TV. - ACCES INSTR. MUSICALES FOTOGR. (Cpra. - Vta. Perm. - Service)

COMPRAS

COMPRO televisores blanco y negro y color, componentes de audio decks, bafles, pago efect. 83-8663.

VENTAS

AMPLIFICADOR radio AM-FM bandeja y 2 bafles. Tel.: 28-8785. Iriarte 2281. Cap.

AMPLIFICADOR stéreo 250w. Perfecto estado. $ 2 mill. Otro idem, con mezclador $ 2,5 mill. Tel.: 58-6330.

BANDEJA "Ken Brown" buen estado $ 200.000. 632-8424 18 a 22 hs.

BANDEJA AMPLIFICADOR Ken Brown 50w urg. barato oport. 247-6079 de 15 a 19 hs.

BATERIA "Colombo" platillos "Zildjian" fierros, seminuevo todo junto o separado oport. 83-8663.

CASETERA Lenco profesional amplificador Sansui 100 Wts. bafles noch. Yerua 2241 San Justo.

DISCOS usados tango clásicos y otros. 922-4627.

KEN BROWN AM-FM mueble máquina depiladora Philips grabador Geloso y Arana Dic Dar. 923-1517.

PIANO a particular, $ 3,8 mill. Tel.: 567-2094.

PROYECTOR Moris semiaut. diapositivas nvo. $ 700.000. Ferré 1461 Sarandí.

TV blanco y negro usado, funcionando $ 250.000. Sta. Fe 2740 L. 19.

TV blanco y negro Zenit 20 pulgadas funcionando de lunes a viernes de 8 a 13 hs. 982-8045.

TV color Noblex, todo en cuotas sin intereses. Llamar al 781-6202 de 8 a 12 hs. Susana.

TV 23' chato, func. a nuevo, pantalla nva. $ 390.000. con garantía. Ensenada 436. Cap.

TV 23' $ 290.000, otro portátil, nvo. 16' Philco. $ 690.000. en perfecto funcionamiento. Conesa 986, 4º "C". Cap.

VDO. TV Panoramic 24 pulgadas 3 meses de uso $ 800.000. Tel: 658-0483.

VENDO cámara Ricok c-3 lentes flash y rollo. B. estado 1,4 mill. Tel: 37-5759.

VENDO Fujica AX-3.55 mm electrónica c-equipo completa en trucajes t-dos diseños inmaginables 4,5 mill. 254-0165.

VENDO Nikon Nikkormat lente Nikkor gran angular Chinon 28 mm filtros escucho ofertas. 571-9613, 767-9325.

VENDO TV. 12' b-n. 611-4939.

SERVICE

SERVICE TV a domicilio no retiramos a taller trabajos garantidos visita sin cargo 854-7662.

SERVICE TV. blanco negro color especializado en marcas no ret. a taller c.gta. te. 774-7556

SERVICE TV. b y n. color radio grabadores Audio AM y FM antenas color no cobramos visita. Absoluta garantía. Iriarte 2487, Cap. 21-9129

SERVICE T.V. B y N. Color Radio Grabadores. Audio AM y FM Antenas Color no cobramos visita absoluta garantía. Iriarte 2487 Cap. 21-9129

SERVICE TV a domicilio todas las marcas no retiro a taller visita gratis 541-3446.

14 MUEBLES Y ART. DEL HOGAR (Cpra. - Vta. - Perm.)

VENTAS

ARAÑA bronce 20 luces antig. 100 años 40 kg. $ 5 mill. o pto. 50-2618.

ARAÑA 6 luces bronce y madera lustrada 208-0506.

CALEFON de baño a gas envasado o natural completo. Cerrito 1073 Bernal.

HELADERA eléctrica familiar funcionamiento perfecto lavarropas Eslabón de Lujo seminuevo Güemes 1790 Florida.

HELADERA filar func. $ 700.000 lavarropas Eslabón de Lujo lava centrífuga $ 550.000 601-0741.

JUEGO de dormitorio buen estado, antiguo. Tel.: 97-8028.

PARTICULAR urgente calefactor 6.000 calorías. 2 cortinas americanas. Todo seminuevo. Guatemala 4421 6º B L/S. 10-19 hs.

PLACARD 2 x 2 ½, mesitas luz, cómoda, espejo, mesa libro, cama y colchón 2 pzas. Salom 477. Barracas.

PLACARD 2.50x2.50 lustrado Enrico Termi 2516. Entre Namuncurá y Mosconi. Haedo Norte.

PLACARD 2x2½ mesitas luz cómoda espejo mesa libro cama y colchón 2 pzas. Salom 477 Barracas desp. 19 hs.

ROPERO normando, 3 cuerpos, desarmable. M. b. est. vendo $ 700.000. Tel. 97-8933.

VDO. cocina Arthur Martin. Nueva, lavarropas c. uso. Juan Carlos Gómez 134 Cap.

VDO. sola cama de una plaza c. 3 almohadones buen estado de lunes a viernes de 8 a 13 hs 982-8045.

2 MAQUINAS tejer Nº 10 doble front. $ 300.000 cada una. 1 ropero 3 ptas. $ 200.000. 2 camas 1 pza. $ 100.000 cada una, 3 mesas de luz 300.000 cada una. Tel.: 21-1009. Alberto.

15 SERVICIOS VARIOS (Pedidos - Ofrecidos - Personales)

PEDIDOS

BUSCO jubilado o encargado de hotel. Republiquetas 2665. Tel.: 701-9119.

EJECUTIVO ofrece habitación con baño privado y pensión a srta. culta a cambio de colaboración. Tel.: 392-1831.

ENCARGADA para hotel familiar. Sra. o Srta. Tucumán 2485. Tel. 48-5931.

TECNICO p/reparar radio y tocadisco ½ día Pirovano 50. José C. Paz.

OFRECIDOS

AIRE acondicionado, instalac., servicio de reparac., asesoramiento. Tel: 250-0763.

ALBAÑIL. en general, arregio techo, goteras, filtraciones. 47-4110.

ANTENAS colectivas e individuales B/negro, color, instalación, service, vamos al interior. 26-1717.

ARREGLO techos, terrazas, losa, chapas, canaletas, goteras, humedad baldosas. 67-6535.

ARREGLO lavarropas, heladeras a domicilio c/grtía. Tel: 361-3014

ARREGLO techos goteras filtraciones 33-9706

ATIENDO contabilidad, líquido sueldos y ctas. ctes. Conciliaciones. Tel: 34-8466

CARPINTERIA de aluminio, herrería artística, toldos, reparaciones, fácil. 757-0843.

CERRAMIENTOS de aluminio protección de balcones plastifico y pulo pisos de madera 58-5443.

CHOFER p.taxi se ofrece o repartidor c.refer. 88-6528.

CHOFER se ofrece, registro Capital profesional, casado. Soller 5986, Wilde.

CLASES de mat., física y química, nivel secundario y terciario. Tel: 28-8520

COLOCACIONES de parquet, cerámica, pintura en general, salpicre, silletero plastificado. Tel: 941-4920.

COLOCACIONES de cerámicas, frentes de piedras, azulejos, salpicret, seriedad absoluta. Tel: 620-3930

COLOCADOR de cerámica, azulejos, mosaicos. Tel: 362-3594.

COLOC. azulejos, cerámicas, mosaicos, trabajos de calidad, pague en 3 cuotas. 771-9348.

CONFECCIONO fundas, cortinados, etc. Nuevo sistema. Sra. Noemí. Tel. 665-1641

CONSTRUCCIONES y refacciones, instalaciones y planos, revestimientos. Fac. Tel: 28-8520

CONTRATISTA, reforzamiento de balcones, herrería artística y demás accesorios en gral. Tel: 392-0701. Sr. Zelaya.

CORTINAS enrollables, reparamos, cintas, varillas, engranajes. 71-4214 y 631-1601.

CORTINAS reparamos en el día c. garantía y herrería soldadura eléctrica Gallo 634 97-2211.

CUIDO bebé en mi casa día o noche responsabilidad y cariño. 97-8933.

CUIDO enfermos de noche o persona mayor. Lomas de Zamora 487 Bernal Este. Tel: 252-8293.

CUIDO niños a domicilio por hora o por semana, preferentemente en zona Constitución ó San Telmo. Tel: 27-0641. Sra. Cecilia.

DISC JOCKEY fiestas sociales confiterías bailables clubes iluminación excelente discoteca 21-9129.

ELECTRICIDAD general y pintura, visitas sin cargo. Tel: 87-8822.

15 SERVICIOS VARIOS (Pedidos - Ofrecidos - Personales)

ELECTRICISTA a domicilio, iluminación tableros, cableados, Capital e interior, service, garantía. 26-1717.

ELECTRICISTA a domicilio instalaciones y reparaciones de arañas, tubos, llaves, timbres, etc. Visita gratis. Tel: 541-3446

ENCERO viruteo pisos $ 9000 m2 limpieza de casas 922-4027 771-3174.

ENGRASE y mantenimientos de ascensores c/referencias, llamar Sr. Giménez. Tel: 89-0927 de 8 a 12 hs.

ESPECIALISTA en colocación de cerámica, azulejos, frentes de piedra Mar del Plata, albañilería en gral. Precios económicos. Tel: 641-3319

HERRERO reparaciones a domicilio, construcción de rejas, balcones, portones, frentes negocios, etc. Tel: 41-6106

HORMIGON armado $ 320.000 el m3 losas M/obra y mat. C/sin cálculo 651-9986.

INSTALACIONES de gas, agua, etc., cloacas y electricidad, planos. Fac. Tel: 28-8520

JUBILADO activo mantenimiento se ofrece. 99-2288.

JUBILADO activo se ofrece para tareas livianas, sabe manejar 611-9941. Bogotá 2644 "A" Capital.

LUSTRE y laqueado de muebles en todo los estilos precios accesibles. Sr. Daal 91-3248.

MASAJES y gimnasia en San Justo, mínimo 2 horas 651-0594. Pichincha 2470 Dto. "1".

MOZO o barman se ofrece m.buenas referenc. TE 30-1475.

MUCHACHO práctico p.cocina se ofrece Balcarce 1431 Cap. de 8 a 20 hs.

PEDICURA manicura, arreg. uñas postizas, depilación con cera. Precios accesibles. Tel: 38-4220. Mónica.

PEDICURO Leonardo. Piedras 666 (1° "3"). 30-6739 de 10 a 18 horas. Se atiende a residencial.

PEDICURO a domicilio jubilados 50% pedir hora 45-6634.

PEINADOS martes y miércoles descuentos a jubilados. Talcahuano 861 Capital.

PINTO casas, dtos., pintura en general, garantía, 242-4541. Sr. González. Peña 938 Banfield.

PINTO casas deptos. Pintura en gral., calidad y confianza, refacciones. Tel: 242-4541

PINTO medianeras y refac., de balancines y silleta. Electricidad en gral. Held. y Lav. Pasaje Los Pirineos 1357 Cap. Tel: 58-3705

PINTURA de frentes, yesería, albañilería, filtraciones, silleta y balacín. 86-3395.

PINTURA empapelados, albañilería, electricidad. Av. Belgrano 1472 2° "C" Capital. 37-2753. Sr. Silva.

PINTURA general, colocac. azulejos y plomería, refacc. en general. Avenida Belgrano 2066. Tel: 942-2868.

PINTURA gral., decoraciones colocación d/azulejos, cerámicas, refacciones grales pida presupuesto. Tel: 40-2205

PINTURA refacciones empapelados 923-4366.

PINTURA plomería albañilería refacciones en gral. 87-8658.

PINTURA y decoraciones imitación madera rayé pergamino y pintura en deptos. y casas 33-4884 Sr. Oliva.

PINTURAS en general, casas, dtos., oficinas. Solicite presupuesto S/cargo 601-3169.

PINTURERIA en gral., empapelado, raye, refacciones. Precios módicos. Tel: 91-8159

PLASTIFICO pulo, pinto, viruteo, arreglos de parquets, limpieza integral de obras, casas y departamentos. Tel: 89-9919

PLOMERIA en general, coloc. cerámica, albañilería, pintura interior y exterior. C/silleta 941-5523.

PLOMERIA gas, colocación de azulejos, cerámicos, albañilería en general. 653-4568.

PLOMERIA gas, servicio permanente, garantía, instalac. y reparaciones. Tel: 34-8663.

PLOMERIA gas cloacas artef. refacc. coloc. de cerámica y azulejos a. consorcio cons. gratis. 651-7906.

PLOMERIA gas, refacciones en gral. y pintura, trabajos y matricula. Tel: 87-4970

PLOMERIA gas, cloacas. San Martín 523 3° piso Dto. 8. Cap. Tel: 393-7490

PLOMERO gasista, reparaciones instalac. 941-9027. Sr. Luis.

PLOMERO instalaciones, reparaciones en gral., gas, destapaciones, cloacas, limpieza, tanques. Responsabilidad garantía. Presupuesto anticipado. Tel: 766-9758

PROFESORA de inglés, método rápido fácil, clases de conversación, cursos acelerados P/viajeros profesionales. Tel: 58-8501.

PULIDO de pisos parquet plastificado de 1ª calidad c-poliuretano 5 años garantía rapidez 612-0134.

PULIDOS de parquet, plastificado de 1ª calidad con poliuretano 5 años de garantía. 612-0134.

PULIDOS y plastificados de pisos de parquet C/mat. de 1ª calidad desde $ 35.000 el m2 y arregl. parquet. 362-6185.

REALIZO copias a máquina, llamar al 755-6000, de 12 a 14. Sra. Patricia.

REFACCIONES pinturas de obra en general, precios módicos. 299-3170.

REFORMAS limpieza de corbatas $ 15.000 c/u Tel: 68-8962 Luxemburgo 6954 Cap.

RELATOR de fútbol C/antecedentes, se ofrece. General Urquiza 187 Capital. Tel: 93-9641. Sr. Alvarez.

SE ofrecen señoras, para cuidar ancianos y enfermos. 87-7887.

SE ofrece persona 50 años, chofer c/s camioneta, registro profesional sdo., deseado $ 1,8 mill. Cnel. Sayos 1549 Dto. 2 Lanús Oeste.

SEÑOR no vidente busca trabajo manuable práctico. 67-3781.

SEÑOR responsable con referencias soltero 55 años no jubilado se ofrece para hacer diligencias y mandados. Llamar Sr. Roberto. Tel: 981-0042

SEÑORA se ofrece P/limpieza oficina o portería. Persona sola. Tel: 566-7494 de 10.30 en adelante.

SEÑORA automovilista gane seguridad inscribiendo el automotor a su nombre por usted, realizo transferencia. Tel: 361-3421

SRA. culda enfermos de tarde y de noche 624-9289.

SRA. formal para encargada de casa u hotel se ofrece 854-5962.

TECHADOS asfálticos en frío. Tel: 631-4671

TECHOS azoteas, terrazas, filtraciones, arreglos en gral. Trabajos garantidos, presupuesto anticipado. Tel: 766-9758

TERMOTANQUES Rheem serv. técnico especializado reparac. totalmente garantidas 624-3684.

¿UD. NECESITA? efectuar trab. de plom., destap., cloacas, soldad., rep. en gral y a precios mód. y garant. Llame a Héctor Tel.: 42-0606 (las 24 hs.).

16 COMPRAS Y VENTAS VARIAS

BALANZA 500 kg. muy buena. Tel.: 772-4467. De 9 a 12 y de 15 a 19 hs.

BOMBA extractora agua, combinado gde. nvo. vendo o permuto. Ecuador 1361. Villa Las Naciones. Ituzaingó.

COMPRO cassettes usados originales cualquier música tema o intérprete pago hasta $ 15.000 c-u caje (2 x 1) Lavalle 742

COMPRO cilindros de gas de 45 kg. retiro a domic. pago bien 658-6666

COMPRO ctado. poleras y remeras nuevas 93-4098

COMPRO diarios revistas archivo IBM fierros fundidos pago contado retiro a domicilio. Tel.: 91-3254.

COMPRO estampillas en lotes y colecciones, postales antiguas de todo el mundo. Lavalle 750, Loc. 46.

COMPRO placas radiográficas usadas resortes y offset 631-9114

COMPRO radiadores y calderas calefacción. Tel.: 601-5477.

CUCHA para perro mediano $ 200.000. 3 jaulas para pájaros total $ 100.000. 20 hs. 92-7488. Garay 3998.

TODO tipo de envases de vidrio papel cartón retiro a domicilio atención las 24 hs. Tel.: 632-3625.

TOLDO de aluminio, poliester, cerramiento coloc. $ 350.000 el m2 facil. sin antic. Tel.: 757-6168.

VDO. diccionario a créditos. 942-1098.

VENDO billar ½ mesh. Caseros 500 Cap.

VENDO par botines de fútbol con tapones nuevos, (Nº 37) $ 100.000. 3 de Febrero 1850, Caseros 654-1935.

VENDO valija de cuero 80 x 40 x 20 en buen estado. $ 300.000. Tel.: 771-9583.

VENDO vitrina estilo francés de 1.20 x 1,80 toda de cristal. $ 3.000.000. Olden 1342. Avellaneda.

3 BALANZAS de plato, 2 lonas 5 x 4, gabinete estufa a garrafa infrarrojo. Estomba 4164. Cap. De 12 a 16.30 hs.

17 AUTOMOVILES PART. Y TAXIMETROS (Cpra. - Vta. - Perm. - Transf.)

VENTAS

A COLECCIONISTAS Ford A M.1928 doble felton muy original Comodoro Pierrastegui 1965 Morón. Lunes a viernes. Tel. 33-6844. Sr. Daniel.

AMI 8/74. Buen estado particular vende o permuta. Menor valor de 9 a 21 hs. en Conesa 1026. Cap.

CITROEN 64-68 buen estado permuto por Citroen 3CV Cangallo 1746 Fondo Temperley.

COCHE Siam Di Tella m. 62 completo ideal para chapistas o mecánico pesos $ 1,5 mill. Independencia 990 Ciudadela.

COUPE Torino 380/67 última serie motor 230 óptimo estado. Miñones 1974. Cap. Bca. Belgrano.

CUPE TORINO 71 Muy buen estado o pto. por taxi con o sin deuda. Estados Unidos 2216. Depto 2 Cap.

DODGE 1500 M.72 o permuto por Citroen o Fiat 600 10 puntos todo Rebizzo 4131 Caseros.

FALCON 71 azul bermuda listo p/viaja a sola palabra lo define espectacular $ 24 mill. Medrano 1267. Depto 4.

FIAT 600 M.72 Posadas 1453 Lanús Este.

FIAT 600/71 muy bueno radio, consola, relojes llantas deportivas, $ 9.800.000. Portela 273, 612-0134.

FIAT 600 M.66 muy buena Cotaguita 2446 Dto. C. Ramos Mejía.

FURGONETA RENAULT 4-F Olden 1978 Cap. Urgente.

PEUGEOT M68 motor y pintura nvo $ 11 mill. Pedernera 1478 Villa Dominico.

PEUGEOT 66 mecánica 0 km a toda prueba 1ª oferta. San José 1390. Cap. 27-3393.

PEUGEOT 504 M.75 U-S nuevo 826-3958 y 782-0994.

PEUGEOT 404 mod. 69. Unico por su estado total. Particular a particular. Venga y compruébelo. $ 18 mill. Elizalde 1293, Avellaneda.

PICK-UP modelo 65, caja mudadora. Tratar: Alvarez Jonte 1717, Capital.

RENAULT 4S M.73 joya El Jilguero 389 Paso del Rey Moreno.

RENAULT 12 TS $58 mill. y ctas. de Rombo entrega inmediata acepto usado. Franklin 184 V. Martelli. Tel. 760-6841.

TORINO 380S M69 buen estado vendo o permuto línea Fiat - Peugeot. Tratar después 21 hs. Caaguazú 945. Depto. 1 Lanús Este.

URGENTE por ausentarme vendo taxi Ranault 12/73, oblea 3. Cullen 5491 2° "5" Capital. Tel.: 52-4997.

VENDO taxi R-12/78 ó Lic. Reloj. digital y letrero. EE. UU. 3771. Depto. 4.

AMI 8 modelo 78, impecable, $ 26.000.000. Tel. 253-8226. Llamar de 7 a 12 o de 16 a 19 hs.

VENDO AMI 8 mod. 74 buen estado particular o permuto menor valor de 9 a 21 hs. Enconesa 1026 Cap.

DODGE COUPE RT 75 6 cilindros 4 gomas nuevas estado impecable tomo auto menor valor. Tel. 653-6989.

DODGE 1500 79 taxi motor nuevo líquido urgente total $ 49 mill. José L. Suárez 2575 68-2071.

DUEÑO vende Taunus GxL mod. 74 digno de ver total $ 55 mill. Av. Mosconi 499 Lomas del Mirador.

FALCON 66 muy bueno motor 0 Km. Tapizado y gomas nuevas nunca taxi $ 17 mill. Conesa 986 4° C Cap.

FIAT 128 modelo 1974. Excelente estado general. Verlo en Agüero 1257, Avellaneda.

FIAT 128 M.73 motor y caja 0 km. $ 22 mill. Tel. 34-2469.

FIAT 1100 C 63 joya original motor y gomas nuevas para viajar papeles al día $ 8 mill. Tel. 91-2787 601-4013 Part.

FIAT 600 M. 71 muy bueno radio consola relojers mot. ajust. Oport. año $ 9 mill Portela 273 Flores Cap.

FIAT 600 M.73 impecable $ 14.500.000. El Salvador 716 V. Dominico.

JEEP IKA corto m. 58 papeles al día líquido $ 4,5 mill. Colón 701 Ramos Mejía.

TAXI RASTROJERO DIESEL 78 con licencia oport. Juan B. Justo 1620 Cap. Tel. 774-0472.

TAXI RENAULT 12 M.73 buen estado buen precio. Tratar Centenera 1977 Cap.

TAXI RENAULT 12 M.81 TL vdo o pto. listo para trabajar. Formosa 295 3° C Cap.

RENAULT 12 TL, modelo 77, nuevo, 45 millones. Av. Campo de Mayo 7625 (3233), Villa Bosch.

RENAULT 12-76 $ 2.000.000 O'Conors 48 R. Mejía 658-1070.

SIAM 64 funcionando $ 2,5 mill. Añasco 2379 Cap.

TAXI Ford Falcon mod. 80 excelente estado licencia vence 1990 contado $ 76.000.000. Tel: 757-4541.

TAXI Chevrolet 73 gasolero orig. fábrica est. M. bueno. Alcaraz 4658. Cap.

TAXI Ford Falcon 80 Lic. vence 90. $76 mill. Contado, excelente estado. 757-4541.

TAXI Fiat 125 s/licencia. Pocos kms. $ 33 mill. Curupayti 3686 4° c/Puente Alsina Pcia. 17 hs. en adelante.

TAXI Dodge 1500 174 M/Buen estado. Licencia y todo al día. Ver sábado. White 776. Dto. 2. Cap. Alt. J.B.Alberdi 4600.

18 ACCESORIOS P/EL AUTOMOTOR (Cpra. - Vta.)

VENTAS

AUTO RADIO parlante consola $ 250.000 o permuto. Por crique reforzado y llave cruz. Tel.: 242-8652.

CHASIS rastrojero 69/ parrillas y barras de torsión. Tel.: 91-5595 ó 91-4274.

CUBRE coche Falcon nvo. y cubre alfombras Falcon nvas. ocasión. Tel.: 923-3296

MOTOR y caja Fiat 128 se vende barato. Tel.: 72-0445.

NUEVOS líquido 3 matafuegos tipo polvo químico capacidad 3 kg. lote $ 600.000. Brandsen 1416. Cap.

VENDO asiento áy respaldo Dodge Juan A. García 2884. Depto. 3. P.B. (Cap.)

19 CAZA - PESCA - CAMPING - CASAS RODANTES (Cpra. - Vta. - Alq.)

VENTAS

CASA rodante Itatí para 3 personas. Ideal para coche chico, excelente estado. Coronel Segui 1052. Lanús Oeste. 247-9195.

20 CAMIONES - COLECT. VEHIC. COM. (Cpra. - Vta. Perm. - Transf.)

COMPRAS

COMPRO furgoneta pick-up coche, trabajo. Reparto viajes. Clearing, etc. Efectivo. 91-2369. 8 a 14 hs. y 19 a 22 hs.

CPRO. al ctdo Pick-Up F-100 70 al 74 original buen estado particular a partic. Tel: 247-9781

CPRO. Furgón etc., c/trab., efectivo reparto viajes Cap-Pcia, rentable ctdo. Fac. Tel: 91-2369 8 a 14 - 19 a 22 hs.

COLECTIVO furgo Mercedes Benz 67 motor y gomas m-buenas $ 24 mill. o pto. coche o terreno. 50-2618.

COLECTIVO Mercedes Benz 1112 mod. 66-6 gomas nuevas 752-3170.

21 MOTOS - MOTONETAS BICICLETAS (Cpra. - Vta. - Perm.)

VENTAS

CAMION Chevrolet playo M/57 buen estado. Magariño Cervantes 1924, 1° B, Capital.

COLECTIVO furgo Mercedes Benz 67 motor y gomas m-buenas $ 24 mill. o pto. coche o terreno. 50-2618.

COLECTIVO Mercedes Benz 1112 mod. 66-6 gomas nuevas 752-3170.

DODGE D100 naftera Furgón de aluminio térmico estado gral. Bueno $ 19,2 mill. Tomo men., val. Tel: 653-6969

MULTICARGA 125 m/73 líquido urgte. Total $ 17,8 mill. José L. Suárez 2575 Tel: 68-2071

PICK UP Dodge 65 motor, papeles al día por camión caja mudanc-chasis largo 57/65 dif/a conv. Tel: 27-8138 - 26-8014

PICK UP Ford diesel m/81 carrocería mudancera lona y puerta libro igual 0Km. Tel: 566-3910

TAPA de camión Chevrolet 46 y criquet mecánico 4000 kgs. Estomba 4164. Cap. de 12 a 16.30 hs.

22 PROFESIONALES Y TECNICOS (Pedidos - Ofrecidos)

OFRECIDOS

DENTADURAS y composturas en el día. De 8 a 20 hs. Lavalle 3072 1° "D". Cap. 45-5381.

DENTADURAS
Rotas inmediatas, flojas, fijas, otras "Arreglamos Ya". Atención permanente. **Centro Dental - Buines 1910 - PB - 84-6049 y 97-4113.**

DENTADURAS
Rotas arreglo en el acto. Boedo 981. Pedir hora: 97-8137.

DENTADURAS
Y composturas en el acto. Facilidades de pago. 8 a 20 horas. **Lavalle 3072 - 1° "D" - 45-5381.**

23 EMPLEADOS DE COMERCIO Y OFICINA (Pedidos - Ofrecidos)

PEDIDOS

SECRETARIA para estudio ½ o todo el día. Buena presencia. Dactilografía. Presentarse de 11 a 12 y de 15 a 17 hs. Paraná 230 6° 62. Cap.

OFRECIDOS

CHICA de 13 años para cadeta o aprendiz preferentemente zona Constitución o San Telmo. 27-0641. Sra. Cesilia.

EMPLEADA administrativa facturación tareas grales. de oficina TE. 774-5579.

JEFE de personal con 20 años de experiencia full o part time. Sr. H.R. 40-8497.

JEFE de administración personal cómputos etc. 51 años full ó part time 201-3980.

JOVEN —26— S/ofrece P/auxiliar administrativo, cadete, etcétera. Experiencia, reg. conductor. 825-0690.

SE OFRECE c/3º año comercial como cadete y otros servicios. Conoc. mecanografía 21-1009

SE ofrece Sra. para consultorio médico. Quintino Bocayuva 157. Ester.

SRA. joven perito mercantil se ofr. para tareas grales. de oficina. Tel. 87-8822

24 PERSONAL P/CASA DE FAMILIA (Pedidos - Ofrecidos)

PEDIDOS

A CHICA doy vivienda a cambioi pequeña tareas domésticas. Casa familia 701-7122

SRTA. c/cama o por hora 941-9027. Sra. Reina

WILDE por hora. Doméstica. Lartigado 566, Wilde.

OFRECIDOS

CHICA se ofrece p/trabajar en casa de familia por hora o mensual. C/referencia 88-6528.

JUB. cuida quinta o jardín por vivienda sin sueldo. 755-2172.

MATRIMONIO mayor para Caseros 34-8663

SE OFRECE Sra. por hora muy comp./ 87-3652 (2°) 17 Sra. Cecilia.

SE OFRECE sra. c/hija 14 años p/todo trabajo c/cama 361-7322.

SEÑORA por hora o por mes con referencias se ofrece. 40-8497.

SEÑORA se ofrece p/hora Palermo centro Constitución 37-9706.

SRA. con cama se ofrece con nena de 3 años buenas referencias. Tel: 48-5014.

SRA. por hora zona Boulogne y San Isidro $ 15.000 la hora. 68-4371.

SRTA. c/cama y p/hora 941-9027. Sra Reina

TRACTORISTA joven p/estancia o forestación y agricultura. José Vergara México 2856. Tel. 97-6713, habit. 1

25 OFICIOS VARIOS (Pedidos - Ofrecidos)

PEDIDOS

BUSCO jubilado gastronómico tareas generales. Díaz Vélez 5537, Cap. De 15 a 19 hs.

DAMA s/hijo p/limpieza y atención de hotelito Juan B. Alberdi 5914 Cap. (Doy vivienda).

NECESITO oficiales lustradores p/puertas en obras competente. Medrano 681. Cap.

NECESITO ½ oficiales pintores presentarse en Belgrano y Piedras (mercado) tratar con Don Juan.

OFICIAL y ½ oficial carpintero trabajos generales present., Carlos Calvo 1671 de 8 a 18 hs.

SRTAS. sras. para vta. ropa niños no necesita capital. Saavedra 891 R. Mejía. Tel: 658-4712 de tarde.

ZAPATERO aparador maquinista y preparadores de mesa. Luis XV competente. Jorge Chávez 7272. Alt. Montiel 900. Liniers.

10 muchachos 20 años buen sueldo Córdoba 3858 12° "I" de 21 a 24 hs.

OFRECIDOS

ACEPTO trabajos de overlock 824-4747. Vldt 1648. Cap de 9/19 hs.

CHOFERES y peones para carga y descarga. Terrero 429 de 18 a 20 horas.

CHOFER profesional p/todo trabajo 27-7000 de 9 a 13 hs.

CHOFER taxi todo el día (31 años) TE 921-1497. de 12 a 16 hs.

CHOFER de día, registro profesional, casado. Soller 5986, Wilde.

JUBILADO joven soltero se ofrece casero mantenimiento, lavacopas. 32-7876 Sr Orlando 8 a 12 y 13 a 17 hs.

MEDIO OFICIAL tornero se ofrece. Manuel Estévez 921 Dock Sud.

MOZO cantina restaurant. 361-2013.

MUCHACHO todo trabajo TE. 362-7597

MUCHACHO (26) S/ofrece cualquier trabajo, experiencias varias, reg. conductor. 825-0698.

OFICIAL albañil se ofrece. Granada 5547 I. Casanova. 824-5955 y 773-5220. Jorge Almaraz.

OFICIAL bicicletero competente TE 35-1202 Llamar de 9 a 19 hs.

PEON de cocina C/cama a convenir Capital o interior. 941-5470.

RECIBO todo tipo de trabajo máq. recta y overlock 5 hilos. TE 28-8785

SE OFRECE cocinero y parrillero. 942-1112.

SE OFRECE chofer para casa de familia. 208-0506.

SFRENO mayor de noche, playas sin manejar en Capital, pago diario. Tel: 642-5896.

SRA. para limpieza de oficina o portería por hora. 201-6861.

26 VIAJANTES DE COM. CORREDORES Y REPRESENTANTES (Pedidos - Ofrecidos)

PEDIDOS

JOVEN 20 años se ofrece para empresa o acepta representación en la ciudad de Santa Fe 631-3867 de 13/17 hs.

PERSONAL p/promoción ambos sexos pago diario. Trabajo inmediato Varisco 1756 Fte. Est. L. Guillón

PROMOTOR/a seleccionamos nuevo plan publicitario excelente presencia altos ingresos. 40-8497.

SEÑORITAS promoción domiciliaria comisiones y premios Av. Mitre 4979 Dpto Sarandí 10/16 hs

VENDEDORES-AS en tiempo libre. Rentabilidad asegurada. Damos cartera de clientes. Presentarse de 17 a 21 hs. Alvarez Jonte 4180 Cap.

27 ALOJAMIENTOS - PENSIONES - HOTELES (Pedidos - Ofrecidos)

OFRECIDOS

A CABALLERO cama muy confort. agua cal. coc. y plancha gratis av. Alte Brown 1325 Boca Cap.

A CABALLERO cama muy confort. agua cal., coc. y plancha gratis Av. Alte Brown 1325 Boca Cap.

A HOTEL a estrenar gran comodidad coc. agua cal. precios económicos Av. Independencia 2186 942-8868

ALOJAMIENTO fiiar p/señoría. Nicaragua 5988 Cap.

ALQUILA habitaciones 1 mes depósito matrimonio señorita caballeros s.hijos Paes 2561 Cuenca 690 Cap.

ALQUILO habitación en casa de familia p.una o dos personas zona Villa Urquiza 52-1294

ALQUILO hab. con o sin muebles Bme. Mitre 4366 cap.

ALQUILO habitación amueblada zona céntrica casa familia a Sra. o Srta. 35-2327

ALQ. habit. en depto amoblada z.Constitución a srtas. o sra. 26-3584

ALQ. pieza en casa de fila. Av. Belgrano 456 Cap. 3° piso

ALQ. sala a la calle con cocina en casa de fila. Virrey Ceballos 1771 Cap.

ALQ. habitación c/dos camas p/caballeros. México 1482 3° "1" Cap.

ALQ. habit. 4x4 luminosa c/cocina casa chica, a 7 c/Constitución 242-2752

ALQ. hab. a mat. o caballero solo 97-6682

ALQ. hab. casa de fila chicas y estudiantes. Falcón 2633 612-9783

ALQ. hab. damas o caballeros y mat. c/cocina y tel. Fco Lacroze 3227

ALQ. sala a la calle casa de fila. a srtas. Arévalo 1409 alt. Córdoba 5991

ALQ. hab. en casa de fila. para persona sola 362-7000

ALQ. 3 hab. c/muebles matrimonios solos, personas solas, amb. fiiar. Quito 3658 97-0769

CABALLITO plaza Irlanda habitación casa de familia para un caballero sin depósito. Nicasio Oroño 698 Cap.

CAMA p/caballero en Belgrano 4078 981-7679

CONGRESO 1 pieza c.ó sin muebles tratar Mario Bravo 976 Cap. (casa de fila.)

DUEÑA alq. hab. una o dos srtas. en casa de familia 38-2734

FLORES: hab. amoblada a compartir sras. o srtas. (estudiantes empleadas) c/cocina en casa fila. c/tel. lav. precios módicos 632-2429

HABITACION con baño privado y cocina por día $ 25.000 Santiago del Estero 253 Cap.

HABITACION matrimonio y Srtas. Talcahuano 451 Pso. 4° "G" 35-6655

HABITACION para matrimonios ó para muchachos, Humberto 1° 2719 93-8371

HABITACION para matrimonios caballeros ó srtas. Sarmiento 1470 Cap. 40-1729

HABITACION p.caballero casa familiar av. Belgrano 3567 (Cap.) 89-8070

HABITACION señoritas c.cocina Sarmiento 1775 4° "8" t: 40-5518

HABITACION 1 ó 2 srtas. hay cocina y heladera v. Ceballos 411 4to. I

HABITACIONES disponibles p/matrimonios señoritas y caballeros c/cocina Libertad 251 centro

HABITACIONES srtas caballeros a compartir casa de familia y matrimonios. Rivadavia 2009 1° C Cap.

HABITACION damas y caballeros. Juan B. Alberdi 5914. Cap.

HABITAC. 1-2-3 pers. c/cocina y teléf. Bonpland 1785. Cap

HABITAC. amobladas c/cocina, agua cal., precios módicos Mendoza 5048 Villa Urquiza. TE. 51-1013

HABITAC. baño privado agua cal., precios módicos Andrés Ferreira 3886 Alt. Av. Sáenz 400 Cap

HABITAC. 1-2-3 pers. c/cocina Wenceslao Villafañe 1615. Cap

HABIT. bño. priv. agua cal. precios módicos Andre Ferreira 3886 Alt. Av. Sáenz

HABIT. c.coc. y tel. p.matrimonio srtas. c.Calvo 2009 esq. Sarandí

HABIT. 1-2-3 Pers. c.coc. y tel. Bonpland 1785 Cap.

HABIT. c. coc. y tel. p.srtas. únicamente 450.000 x mes Bonpland 926 esq. Velazco

HAB. con baño privado a señor solo Amenábar 554 Belgrano.

HAB. 1 mes depósito matrimonio, Srtas., Sras. s/chicos Páez 2361 o Cuenca 690

HERMOSA sala a la calle a matrimonios. Hipólito Yrigoyen 2591 1° piso "D" Cap.

HOTEL familiar Sulpacha 362 pasajeros c.niños todos los servicios

HOTEL alq. habitac. matrim. damas, caballeros, agua cal. las 24 hs. Hernandarias 663 Cap.

JUBILADO doy vivienda y luz en casa quinta Pilar sin sueldo te: 45-1044

LUGANO. habitación c/cocina amueblada TE 601-2390

MATRIMONIO con hija y srtas a compartir también caballeros muy fiiar Sarmiento 1139.

MATRIM. c/hijos srtas y caballeros muy fiiar. Sarmiento 1139 Cap.

PARA muchacho o chica sola: dormitorio comedor y cocina baño patio bueno $ 550.000 calle 63 N° 7205 J. L. Suárez

SALA 2 caballeros Cangallo 1751 2° "E"

SE ALQUILA habitación persona mayor señoritas estudiantes. TE. 47-8314

VIVIENDA gratis doy a jubilado con luz. sin sueldo garantía Pilar. 45-1044

Bosque sin Clásico y en su Punto Medio, Topada de Veteranas Veloces

CARBAL HACE LA ARTISTA

No pudieron las autoridades platenses "arrancarle un clásico" al libro respectivo y la reunión de mañana va a transcurrir en un plano de condicionales. De todos modos, la parte más sabrosa del programa se salva en un quinto turno para yeguas tan veloces como veteranas (¡la favorita ya cumplió sus primeros siete "pirulos"!), listas a protagonizar 1.200 metros de interés. Porque más de una tiene la trayectoria necesaria para eso.

Específicamente la vetusta **Carbal**, a la que no dudamos en brindarle el pronóstico. En un momento, fue taura por Palermo donde alcanzó resultados de valía como el 5° "abrazada" a 2½ cuerpos de Quilumpa en 1'24". Y se fue rumbo al bosque pero no arrastrándose, sino con la fuerza de actuaciones como el 4° a un cuerpo de Celda en 1'27"4/5 y cuando aterrizó en la corta que es su fuerte, la derrota a dos cuerpos de Arcade en 1'7"4/5. O sea que el tiempo pasa... ¡y Carbal queda! Como para agregarle que los ensayos palermitanos son poderosos y que un jockey como Sahagian no va a dudar en ponerla adelante de salida y neutralizar apariciones molestas al final.

Como la de **Gran Artista**, aliviada por el descargo, acusando resultados de valía. Tal como el contraste a ¾ cuerpo de **Aprofite** que vuelve a estar en la nómina. Tienen un par de años menos que la favorita de esta página y, obviamente, una campaña más aliviada. Por eso se erigen en rivales peligrosísimas. Y en esos tres nombres, se agotan las posibilidades de la llave.

Porque el resto del lote no se acerca para nada en el nivel de concepto.

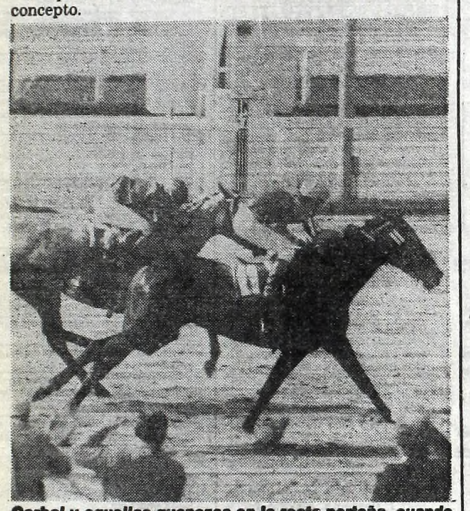

Carbal y aquellas guapezas en la recta porteña, cuando despintó a la tordilla Pactorale. En el Bosque, una fija.

SABIN Y GERVASONI, PROTECTORES

Un Veloz de Fama

Tarde con acelerador a fondo la del hipódromo del sur. Tratemos que no sea un "bosque petrificado" y con un poco de suerte... ¡sigan viniendo los números para CRONICA! El domingo fueron cinco y no queremos prometer en vano pero si mañana algunos planes se cumplen, puede haber repetición.

Por ejemplo, el arranque es casi un hecho para **Mariney**. Le buscaron cuatro menos del descargo del pibe Cardozo y con sólo mirar la cartilla, les está "robando la billetera" al lote porque un 2° a tres cuerpos de Mimisante en 2'7"2/5 en Palermo es demasiada performance para tantos ladridos como los que se escucharán en el partidor de la primera. Aunque sea bravo **Insinuante**, nos tiramos al agua con el pingo de Díaz Padrón.

* * *

Uno que llega con fama bien ganada en el reloj es **Protector**. Cuando el binomio Gervasoni - Bianchi aguanta hasta los cinco

MARTIN GERVASONI

añitos a un veloz ¡es porque le vio bastante! Nada menos que por Dorileo y Paris Girl, con un transitar de pingo de clase en la arena norteña (cuarta pista) y rodeado de paupérrimos perdedores, es capaz de llegar cortado. No importa que debute y no conozca el medio. Victor Sabín se va a encargar

* * *

Y cerremos este pantallazo rápido con **Mar Afuera**. Si la de Fanjul responde al 3° de Mara Ball saltando charcos en la pesada... ¡no la ven más!

LA PLATA: PROGRAMA COMPLETO PARA MAÑANA

1ª CARRERA — Pr. BEAUDESERT (comienza apuesta doble) - 2.000 Mts. — A las 15.30

4 ULT. PERF.		ANOTADOS	o/g.	JOCKEY	e/k. PADRE-MADRE	CUIDADOR	ULTIMA PERFORMANCE
4L 0S 2L 0L	1	1 ROMATO	(8)	J.Sánchez-3	4/57 Román-Aldata	E.Domínguez	4 a 12 cpos. de B. Crest 56
0S 6L 3L 3L	2	2 PALEON TI	(4)	J.Burgois-2	4/57 Tigris-Peleona	D.Gómez	7 a vs. cpos. de Favorito 54
2L 4L 6A 5S		3 WISHES	(1)	D.Orcellet-4	5/51 Up-Antojada	J.Ramallo	2 a el pzo. de Braconnier 57
3S 2L 2L 6L	3	4 INSINUANTE	(5)	E.Martínez-2	4/57 Mantopán-Mamá Rosa	L.Naccarato	3 a 9¼ cpos. de Favorito 54
0L 6L 0L 3L	4	5 CABALLO VAPOR	(6)	J.Azamor-4	5/54 Telurio-Vernissage	H.Aspilcueta	8 a 5½ cpos. de Braconnier 57
0L 4L 6L 4L		6 CAMISITA VERDE	(3)	J.Noguera-4	5/51 Swapson-Con Corona	A.Saleb	8 a 8½ cpos. de C. De Foudre 57
2A 0A 2L 5L	5	7 MARINEY	(9)	M.Cardozo-4	4/54 Dátil-Figurativa	L. Díaz Padro	2 a 3 cpos. de Mimisante 54
5L 0L 0A 0L		8 EMPALE	(10)	L.Acuña-4	5/52 Atronador-Estanciera	H.Rodríguez	5 a 3¼ cpos. de Braconnier 57
0L 0A 3A 4A	6	9 JAGGED	(2)	F.Sarmiento-4	5/54 Decorum-Favignana	P.Palacio	11 a 7 cpos. de Braconnier 57
3L 6L 6L 0L		10 LINDO VIENTO	(7)	M.Cañedo	5/52 Siempre Lindo-Soy Sola	E.Elicabide	3 a 18 cpos. de No 54

Candid.: MARINEY (7) — *Enem.: Insinuante (4)* — *Sport: Wishes (3)*

2ª CARRERA — Pr. STILETTO (finaliza apuesta doble) - 1.000 Mts. — A las 16.10

4 ULT. PERF.		ANOTADOS	o/g.	JOCKEY	e/k. PADRE-MADRE	CUIDADOR	ULTIMA PERFORMANCE
3L 5L 5A 4A	1	1 COMBLEZO	(8)	P.Molina	2/55 Combé-Larkita	R.Mass	3 a 3 cpos. de El Dormilón 55
4L 0L 3L 6L	2	2 TANANBOGO	(4)	J.M.Fernández	2/55 Taimont-Cotejera	D.Musachio	4 a 9 cpos. de Tornasolante 56
0L — — —	3	3 BIOGRAFO	(1)	J.Burgois	2/55 Betabel-Papeleta	M.Tirao	10 a 11½ cpos. de Perfumador 56
— — — —		4 SUMAFE	(5)	R.Cabrera	2/55 Aberfán-Irlandesa	N.Taborda	Debuta
0L 0L — —	4	5 EL TACO	(6)	M.Sandoval	2/55 Shrubbery-Abombada	U.Lasserre	14 a 17 cpos. de Perfumador 56
— — — —		6 PAYASO HIPPY	(3)	A.Sandoval	2/55 Snow Hippy-Niña Vlt	R.Ibarra	Debuta
— — — —	5	7 CON YACO	(9)	M.García	2/55 Yata Nahuel-Hasu	L.Taborda	Debuta
— — — —		8 MI BRAVO	(10)	C.Cáceres	2/55 Early Release-Muñeca Brava	G.Pedernera	Debuta
— — — —	6	9 NAIPE NATIVO	(2)	J.Corso	2/55 Exactly Native-Sin Truco	R.Salazar	Debuta
— — — —		10 MISTER CREST	(7)	J.L.Fernández	2/55 Crest Pan-Lady Trafic	R.Cepeda	Debuta

Candid.: COMBLEZO (1) — *Enem.: Con Yaco (7)* — *Sport: Tananbogo (2)*

3ª CARRERA — Pr. M. VICTORIA - 1.100 Mts. — A las 16.55

4 ULT. PERF.		ANOTADOS	o/g.	JOCKEY	e/k. PADRE-MADRE	CUIDADOR	ULTIMA PERFORMANCE
0L 0L 6L 0L	1	1 MISS BROOK	(9)	A.Medina-3	4/57 Beniamino-Miss Renata	J.Prida	10 a vs. cpos. de Mariquena 56
5S 0S 4S 6S		2 AMI	(5)	R.Ramallo-4	4/57 Absolved-Snow Sing	M.Grasa	5 a 4¼ cpos. de S. India 53
0S 0A 0S 0S		3 FEELING	(2)	J.Alvis	4/57 Salusky-Nosemeva	C.Quiroga	13 a vs. cpos. de Pulenta 57
2L 3L 2L 5L	2	4 ALLONS	(6)	H.Trocci	4/57 Malevaje-Amigaza	R.Pereyra	2 a 2 cpos. de Mara Ball 57
0S 0A 0L 0A		5 LA CORSA	(7)	T.Zapata	5/54 Doncel-Get Corsa	J.Rodríguez	12 a 14 cpos. de Urbela 53
0L 0A 4L 0S	3	6 OTTITA	(4)	R.Latette-4	4/57 Rafaellino-Herrerista	A.Bazante	Rodó de Mara Ball 57
0S 4L 0S 0A		7 SKORP LEYLA	(11)	N.Pedernera	5/54 Skorplos-Mocosina	J.Pereyra	12 a 18 cpos. de Kinkala 53
3L 2L 0A 0L	4	8 RONALDINA	(14)	E.Martínez-2	4/57 Sheet Anchor-Rebety	V.Cassaigne	3 a 4 cpos. de F. Jus 56
0A 0S 0L 0A		9 BOCA CHICA	(3)	R.Buonocore-3	4/57 Bonín-Naivasha	G.Glaría	16 a vs. cpos. de Banymast 56
0L 0L 0L 6L	5	10 FRAU SALVAJE	(8)	C.Vega-2	4/57 Frari-Salvajona	C.Boselli	12 a 16 cpos. de Mariquena 53
0L 0L 3L —		11 DIASOR	(13)	M.Cardozo-4	4/57 Sorprendido-La Diabla	I. San Millán	12 a 9¾ cpos. de Mi Guarida 57
0L 4L 0L 3L		12 HALBMOND	(1)	J.Azamor-4	5/54 Ovid-Crecy	H.Aspilcueta	11 a 13 cpos. de C. de Foudre 57
0S 4L 5S 0L	6	13 RINCO ESTRELLA	(10)	C.Ibarba-4	4/57 Ovid-Dame Estrella	H.Santiago	7 a 5 cpos. de S. India 53
0A 0S 6S 5L		14 GUARDIOLA	(12)	J.Sánchez-3	5/54 Ganelón-Adorna	H.Luraschi	12 a vs. cpos. de Bell Toud 57

Candid.: AMI (2) — *Enem.: Allons (4)* — *Sport: Halbmond (12)*

4ª CARRERA — Pr. CON SID (comienza 1ª apuesta doble extra) - 1.200 Mts. — A las 17.40

4 ULT. PERF.		ANOTADOS	o/g.	JOCKEY	e/k. PADRE-MADRE	CUIDADOR	ULTIMA PERFORMANCE
0L 0L 5L 6L	1	1 VAREADOR	(9)	D.Torrilla	5/57 Clipperton-Vareadora	J.Zapata	12 a vs. cpos. de S. Cerezo 56
0L 0L 0L 5S		2 ATHERI	(5)	J.Albornoz-4	5/57 Atheneum-Rimadora	J.Caimi	15 a 13½ cpos. de Braconnier 57
0L 0S 0L 0L		3 TRIARIO	(2)	E.Romero-4	5/57 Torquemada-P. Circunstance	J.Flores	9 a 16 cpos. de C. Road 57
3L 3L 0L 6L	2	4 TO PATTER	(6)	M.Rodríguez-3	5/57 Bunker-Piroska	J.Taborda	3 a 2 cpos. de Bancú 57
0L 0S 0S 0S		5 TAMU MIGNON	(7)	N.Bertorini	5/57 Tamuré-My Fiancée	J.Tadesco	Hoc. al partir de Artois 56
0L 0L 0L 0L	3	6 MARJUS	(4)	H.Cantero-3	5/57 Marouf-Jusnada	O.Musachio	7 a 13 cpos. de Beery 56
— — — —		7 PILI PILI	(12)	J.Paulé-4	5/57 Endiablado-La Gipsy	C.López	Debuta
6L 0L 2L 0L		8 DOCTOR CORONADO	(15)	J.Azamor-4	5/55 Constante-Mahabu	N.Taborda	6 a 20 cpos. de Commins 54
4L 0L 3L 0L	4	9 NEGRO LINDO	(3)	R.López-4	5/57 Neurólogo-Haze	G.Gutiérrez	4 a 2½ cpos. de Bancú 57
0A 0S 0S 0S		10 GRAN VENETO	(8)	XX	5/57 Vittorio Veneto-Gaitita	B.Moreno	11 a 15½ cpos. de Júpiter 57
0A 6A 4L —	5	11 CHIVETIN	(14)	O.Frávega-3	5/57 Chivato-La Maestra	C. San Millán	7 a 13 cpos. de Abracapalo 56
0L 0L 3L 5A		12 BIRLO	(1)	M.García	5/57 Parasimpático-Brass Band	C.Romero	10 a 6 cpos. de Braconnier 57
6L 0L 0L 0L	6	13 BACARA	(10)	A.Medina-3	5/57 Cruz Fierro-Madonina	R.Gómez	6 a 3½ cpos. de Braconnier 57
0L 6L 4L 2L		14 SIDERIUS	(13)	C.Ramírez-3	5/57 Sidereo-Friiera	I.Galván	9 a 5½ cpos. de Braconnier 57
0L 0L 0L —		15 SIN TORTURA	(11)	B.González-4	5/54 Con Este-La Bastilla	J.Pantanali	14 a vs. cpos. de Marielu 56

Candid.: TO PATTER (4) — *Enem.: Siderius (14)* — *Sport: Negro Lindo (9)*

5ª CARRERA — Pr. W. CRY (finaliza 1ª apuesta doble extra) - 1.200 Mts. — A las 18.25

4 ULT. PERF.		ANOTADOS	o/g.	JOCKEY	e/k. PADRE-MADRE	CUIDADOR	ULTIMA PERFORMANCE
4L 1L 6L 5L	1	1 MALEVA	(8)	R.Ramallo-4	5/57 Malambo-Apuesta	O.Cambisso	4 a 3 cpos. de Arcade 56
0L 0L 0L 0L		2 FRAMAR	(4)	J.Sánchez	5/52 Adorado-Fascinada	M.Tirao	8 a 12 cpos. de S. del Río 56
6L 0S 0A 5L	2	3 VERSUR	(1)	E.Martínez-2	6/57 Vervain-Insurgente	C.Izaguirre	6 a 6½ cpos. de Arcade 56
1L 4L 6L 5L		4 DIDI	(5)	R.Pastor-4	5/52 Voodoo-Distancia	J.Rivera	1 por v. min. a Erix Day 54
0S 6A 6S 6S	3	5 AQUITANIA	(6)	R.López-4	6/57 Up-Arrogance	D.Calcagno	7 a 9 cpos. de La Luciérnaga 56
0L 0L 1L 0L		6 ARLENDA	(3)	J.Azamor-4	5/55 Arlando-Espuela de Oro	J.Espindola	9 a 6½ cpos. de Maleva 56
5L 1L 6L 1L	4	7 APROFITE	(9)	H.Barrueco-2	5/57 Afinité-First Profit	H.Padula	5 a 7½ cpos. de Arcade 56
2L 4L 5L 0S	5	8 CARBAL	(10)	P Sahagian	7/57 Carters Imp-Balvanita	G.Figueroa	2 a 2 cpos. de Arcade 56
2L 2L 2L 5L	6	9 GRAN ARTISTA	(2)	O.Frávega-3	5/55 Yonder-Amadora	I. San Millán	2 a ¾ cpo. de Aprofite 56
0L 0S 1A 0L		10 AGUILA BELLA	(7)	XX	5/52 Aguila Real-Bella Nena	R.Ruizdíaz	8 a 11¾ cpos. de E. Free 53

Candid.: CARBAL (8) — *Enem.: Gran Artista (9)* — *Sport: Aprofite (7)*

6ª CARRERA — Pr. PRESTIGE - 1.200 Mts. — A las 19.10

4 ULT. PERF.		ANOTADOS	o/g.	JOCKEY	e/k. PADRE-MADRE	CUIDADOR	ULTIMA PERFORMANCE
2L 4S 5L 2L	1	1 BIRAPON	(9)	H.Prieto	5/57 Birmingham-Marvelina	R.Pené	2 a ½ pzo. de S. Cerezo 56
0L 0L 0L —		2 BIRLOQUE	(5)	V Insaurralde-4	5/57 Betabel-Truyulgán	S.Maidana	9 a vs. cpos. de Commins 54
0L 2L 0S 2A	2	3 JUAN FUERTE	(2)	F Rivero-3	5/57 Los Fuertes-Rhea Silvia	C.Eguía	7 a 4 cpos. de Braconnier 57
5L 0L — —		4 SHALO VIT	(6)	O.Telechea-4	5/57 Role Vit-Arapuca	R.Yalet	5 a 5 cpos. de Bancú 57
5L 0S 6S 3L	3	5 RECORDATIVO	(7)	J.Burgois-2	5/57 Restoratión-Oliveira	R.Pereyra	5 a 4½ cpos. de S. Cerezo 56
0L 0L 6L 0S		6 REGGISEUR	(4)	O.Addati-2	5/57 Generalísimo-Cholga	—	10 a vs. cpos. de Turandot 56
0S 6S 0A 0S		7 PAPO SOLO	(12)	J.Aguirre	5/57 Papote-La Churra	A.García	8 a 12 cpos. de Basileo 56
2L 4L 0A 5A	4	8 ANDRES MAST	(15)	F Sarmiento-4	5/57 Mizzenmast-Tarta	P.Palacio	2 a 1½ cpo. de Bancú 57
0L 0L 5L 0L		9 DE REYES	(3)	A.Medina-3	5/55 Roderón-Bolivia	M.López	9 a 9 cpos. de Turandot 56
0P 0P — —	5	10 PROTECTOR	(8)	V Sabín	5/57 Dorileo-París Girl	M.Gervasoni	10 a 8 cpos. de G. Pegual 55
6L 0S 5S —		11 BERMAR	(14)	M.Bertorini	5/57 Opulento-Chufita	L.Sabao	6 a 8½ cpos. de G. Suisito 56
6L 6L 5L 5L		12 SUNNY GOD	(1)	J Azamor-4	5/57 Solazo-Snow Trilogy	J.Espindola	6 a 8 cpos. de Beery 56
4L 0L 0L 0L	6	13 GRAN EURO	(10)	L Alzamora	5/57 Euro-Amaberá	J.Zapata	4 a 1¾ cpo. de Braconnier 57
0L 0L 4L 0L		14 ALUVION	(13)	J.Tocci	5/57 Algo Bueno-Lanz	J.Prida	8 a 9¾ cpos. de Exact 57
0L 5A 3S 0S		15 PRINCE BUBY	(11)	C Sanguinetti	5/57 Society II-Pretty Lina	F.Martín	10 a vs. cpos. de S. Cerezo 56
0L 0S 6S 0L		16 BAR MUS	(16)	P Cruz-4	5/55 Barman-Mulatita	J.Panizza	9 a 15 cpos. de El Arrebatao 56

Candid.: PROTECTOR (10) — *Enem.: Birapón (1)* — *Sport: Recordativo (5)*

CAN-AGRAZ SERA EL ESTRUENDO DE LA NOCHE

Final. Pocos minutos separan al campanazo final de mañana en el bosque de la medianoche, ya con CRONICA para estudiar lo del viernes en Palermo. Pero al Argentino hay que llevar plata... ¡y la clave es acertar el desquite! Cotejo embarullado, con veteranos de cinco, seis, siete... ¡y los nueve añitos de Don Norberto! O sea que a esta altura, no hay mucha seguridad en los rivales, mucho más cerca del haras que de la gloria. Pero igual, la empresa es tentadora.

Porque está **Can-Agraz** y el descendiente de Agraz es lo más parejito, y ha llegado a esta altura de su campeonato con la gama de arrimes necesarias como un 5° a 5½ cuerpos de Don Coco en 1'28", la derrota a 1½ cuerpo de Recobrado en 1'29" y siempre pedía cien metros más... De aquellos compromisos en 1.400 a este en 1.500, el plazo que impone el reloj y que ofrece matices interesantes. Tales como su partida final

Pero si usted busca **El Estruendo** en las pizarras, lo va a encontrar en las ventanillas del número cinco. Por supuesto, tiene que olvidarse de caídas como las de Sol Histórico y Palqui en Palermo y remontarse a que cuando quiso, se filtró en un 2° a solo ¾ cuerpo de Dubonnet en 1'24"1/5 en la áspera arena. O que en La Plata le tiró tres cuerpos a Príncipe Felipe en 1'35" para la misma distancia a la que ahora opone ejercicios de primera línea. Y queda paño para buscar un lance de cinco cifras. Nos tiramos por el lado de **Don Riesgo** ya que si la cartilla no aconseja demasiado al pingo del "Yuyi" Lora, hay ensayos por Palermo como para pensar que la noche va a terminar con un dibujo en las pizarras.

RONALDINA, EN MEDIO MINUTO

Gran Partida Final Para dar el Golpe del día

Hemos ido desglosando paso a paso la cartilla. Ahora, le toca al reloj ser el eje salvador. Y las partidas finales para mañana en el Bosque tienen motivos necesarios como para empujarnos a las ventanillas. En tanto y en cuanto haya ensayos como el de Ronaldina, 30" que pudieron ser menos, encabezamiento de un trabajo de nuestros cronometristas que ofrecemos a continuación.

● LA PLATA

1ª CARRERA - 2.000 Mts.
(Grande, normal)
ROMATO, J. Sánchez, 800 en 52"2/5; PALEON TI, J. Burgois, 800 en 52"; INSINUANTE, E. Martínez, 800 suave en 53"; CABALLO VAPOR, J. Azamor, 800 en 51"4/5:

2ª CARRERA - 1.000 Mts.
CAMBLAZO, L. Falco, 600 en 38"; TANANBOGO, J. Fernández, 500 en 31"2/5; SAMAFE, R. Cabrera, 500 en 31"4/5; PAYASO HIPPY, M. Sandoval, 600 en 38"; MI BRAVO, C. Cáceres, 500 en 31"2/5.

3ª CARRERA - 1.100 Mts.
MISS BROOK, R. Cabrera, 600 en 39"2/5; AMI, R. Ramallo, 600 en 37"3/5; ALLONS, H. Tocci, 600 en 39"; RONALDINA, E. Martínez, 500 en 30" (muy bueno); HALBMON, J. Azamor, 600 en 37"3/5; GUARDIELA, J. Sánchez, 600 suave en 39".

4ª CARRERA - 1.200 Mts.
VAREADOR, D. Torrilla, 600 en 38"2/5; TO PATTER, M. C. Rodríguez, 600 en 39"; MARJUS, H. Cantero, 600 en 39"2/5; NEGRO LINDO, R. López, 600 en 38"; CHIVETIN, O. Frávega, 600 en 37"4/5.

5ª CARRERA - 1.200 Mts.
MALEVA, R. Ramallo, 600 en 39"; FRAMAR, J. Burgois, 600 en 38"2/5; ARLENDA, J. Azamor, 600 en 39".

6ª CARRERA - 1.200 Mts.
BIRLOQUE, V. Insaurralde, 600 en 39"2/5; JUAN FUERTE, F. Rivero, 600 en 38"3/5; RECORDATIVO, J. Burgois, 600 en 38"3/5; REGISSEUR, V. Villalba, 600 en 37"4/5; DE REYES, A. Medina, 600 en 39"; ALUVION, R. Cabrera, 600 en 38"2/5; GRAN EURO, L. Alzamora, 600 en 37"4/5.

7ª CARRERA - 1.400 Mts.
SIN ALEGRIA, H. Nis, 800 en 52"2/5; NATIVE DANA, J. Azamor, 700 en 45"2/5; AINDA, R. Comas, 700 en 45"

8ª CARRERA - 1.100 Mts.
ESPUELA, J. Corso, 500 en 31"4/5; QUILMEÑA, R. Zapata, 600 en 38"; DIRLANDA, A. Roldán, 600 en 38"; LUCIA, A. Coloccio, 600 suave en 39"2/5.

9ª CARRERA - 1.200 Mts.
ARAKUTON, C. Sanguinetti, 600 en 36"4/5 (muy bueno); HIJO BAYO, A. Medina, 600 en 37"2/5; ANGLER, O. Telechea, 600 en 38"; GRAN SULSITO, M. García, 600 en 38"3/5.

10ª CARRERA - 1.500 Mts.
SIN RECUERDO, C. Sanguinetti, 700 en 44"2/5; WILLY, H. Pastor, 800 en 51"3/5; CAN AGRAZ, L. Alzamora, 800 suave en 52"; PERFECT GAME, A. Roldán, 800 en 51"2/5; DON NORBERTO, R. Eguzquiza, 700 en 44"3/5.

7ª CARRERA — Pr. PARTICULA - 1.400 Mts. — A las 20

4 ULT. PERF.		ANOTADOS	o/g.	JOCKEY	e/k. PADRE-MADRE	CUIDADOR	ULTIMA PERFORMANCE
4L 1L 0L 5L	1	1 SIN ALEGRIA	(9)	V.Nis	4/57 Con Este-Mervin Roy	A.Lorenzo	4 a 3½ cpos. de T. Bien 56
0L 0L 0S 0L		2 NATIVE DANA	(5)	J.Azamor-4	4/57 Exactly Native-Dana Love	D.Cúcolo	9 a 11 cpos. de Decidora 56
3L 0S 1L 0L	2	3 PUBLISU	(2)	R.Ramallo-4	4/57 Francis U.-Publicidad	E.Barrios	3 a 5½ cpos. de Exuma 57
0L 0L 0L 1L		4 AINDA	(6)	R.Comas	4/57 Absolved-Flor Cara	M.Motta	11 a vs. cpos. de Hola 57
0L 2L 0L 5L	3	5 A QUEMARROPA	(7)	E.Martínez-2	4/57 Estampire-Qué Estampa	J.Corte	8 a 9 cpos. de Minette 56
0L 0L 0L 0L		6 COPETUDA	(4)	L.Falco-3	4/57 Capo di Monte-Fumosa	L.Bazán	7 a 11½ cpos. de Exuma 57
0L 3L 0L 0L	4	7 ARAI	(11)	J.Burgois-2	4/57 Botavante-Floreando	R.Pereyra	7 a 5½ cpos. de Aguatera 55
0S 6S 4S 0L		8 RISA GOLD	(14)	J.Vaira-2	4/57 Oid Gold-Machona	R.Lanzillotta	9 a 16 cpos. de Typhalme 57
0L 1L 0A 4A		9 HARISSA	(3)	R.Pastor-4	4/57 Farid-Soni Mac	A.Agüero	10 a vs. cpos. de La Espladora 56
0L 0L 0L 2L	5	10 AHASMOUNT	(8)	O.Frávega-3	4/57 Ahascragh-Montespán	I.San Millán	9 a 11 cpos. de Mientte 56
0L 6L 1L 5L		11 ARITZ FEA	(13)	A.Medina-3	4/57 Aritz-Sister	M.Siviero	9 a 14½ cpos. de Alas 57
0S 0S 0S 0S		12 PRETTY DONNA	(1)	R.Galloso	4/57 Donsha-Pretty Melody	M.Arismendi	11 a 18½ cpos. de Typhalne 57
6L 0L 3L 0A	6	13 CON ANGUSTIA	(10)	no correrá	4/57 Yata Nahuel-Tour Royale	G.Pedemera	6 a 9¾ cpos. de Tiff 57
0A 1L 4L —		14 VINGAOKA	(12)	C.Sanguinetti	4/57 Vin Vin-Nagaoka	J.Viviani	9 a vs. cpos. de M. Matalia 56

Candid.: SIN ALEGRIA (1) — Enem.: A Quemarropa (5) — Sport: Ahasmount (10)

8ª CARRERA — Pr. WET PAINT (comienza 2ª apuesta doble extra) - 1.100 Mts. — A las 20.50

4 ULT. PERF.		ANOTADOS	o/g.	JOCKEY	e/k. PADRE-MADRE	CUIDADOR	ULTIMA PERFORMANCE
0L 6L 0L 0L	1	1 PALITERA	(9)	B.González-4	4/57 Partigiano-Cefinita	M.Siviero	Debuta
0L 0S 0S 0A		2 ALUBIA	(5)	N.Barrionuevo	4/57 Clipperton-Aliada	E.Etchechoury	7 a 15 cpos. de Nova 56
		3 GRAN SILUETA	(2)	P.Armada-4	5/54 Gran Actor-Bien de Abajo	J.Salas	9 a 10 cpos. de C. de Foudre 57
6L 3L 0L —	2	4 ESPUELA	(6)	J.Corso	4/57 Yangil-Estefanita	A.Arias	6 a 13 cpos. de F. Jus 56
0L 0S 0L —		5 QUILMEÑA	(7)	R.Zapata	4/57 Snow Tiger-Chore	E.Clerc	7 a 10 cpos. de Azotina 56
6L 0A 0A 0A	3	6 LORLITA	(4)	H.Prieto	4/57 Blomberg-Lorla	E.Palmieri	6 a 9½ cpos. de Mara Ball 57
0L 0L 5L 6L		7 FIGURE IT OUT	(11)	M.Gómez	4/57 Brio Khan-It Figures	R.Encina	9 a 13 cpos. de S. Alegría 56
0L 0S 0L 6L		8 GUAYABERA	(14)	N.Hernández-4	5/54 Bois-La Guayana	J.Giménez	12 a 15 cpos. de C. de Foudre 57
5L 0L 6L 5L	4	9 DIRLANDA	(3)	A.Roldán-4	4/57 Arlando-Fiesta Taurina	L.Parisi	5 a 5½ cpos. de Mara Ball 57
0L 0L — —		10 LUCIA	(8)	H.Nis	4/57 Gemini Six-Last Fiuly	A.Lorenzo	7 a 14½ cpos. de Mara Ball 57
0S 6L 0L 3L	5	11 CIRENE	(13)	J.Burgois-2	4/57 Circinus-Air Wings	D.Gómez	8 a 11½ cpos. de F. Churreta 57
6L 5L 0L 0L		12 BOMBOCITO	(1)	J.Noguera-3	5/54 Bois-Mopán	H.Ramírez	6 a 7 cpos. de C. de Foudre 57
3L 2L 0A 0S	6	13 MAR AFUERA	(10)	C.Vera-4	4/57 Snow Tiger-Cabin Girl	J.Fanjul	3 a 2¾ cpos. de Mara Ball 57
0S 0L 0L —		14 CREILA	(12)	C.Cáceres	4/57 Creil-Hedemora	R.Pereyra	10 a 10 cpos. de Pulenta 57

Candid.: MAR AFUERA (13) — Enem.: Dirlanda (9) — Sport: Espuela (4)

9ª CARRERA — Pr. JARDY (finaliza 2ª apuesta doble extra) - 1.200 Mts. — A las 21.40

4 ULT. PERF.		ANOTADOS	o/g.	JOCKEY	e/k. PADRE-MADRE	CUIDADOR	ULTIMA PERFORMANCE
2L 0S 0S 4S	1	1 ARAKUTON	(9)	C.Sanguinetti	4/57 Arakumo-Medalistona	J.Rica	2 a 1 cpo. de Cambalario 56
0L 0A 4L 0L		2 EL CUYANITO	(5)	R.Zapata	4/57 Bully Baby-Cuyana	R.Rojas	13 a 10 cpos. de Cambalario 56
6L 0S 0S 0L	2	3 LOCO LOCO	(2)	R.Desvard-2	4/57 Como Loco-Loca Mala	J.Bariain	6 a 4 cpos. de S. Rápido 56
0L 5L 5L 0S		4 HIJO BAYO	(6)	A.Medina-3	4/57 Hijo Noble-Concreta	J.Ochoa	9 a 7½ cpos. de B. Mast 53
0S 0S 0S 0A		5 LUCKY STAR	(7)	A.Gaitán	4/57 Lucky Debonair-O. Orphan	C.López	10 a 12½ cpos. de Mazito 56
0A 0A 0S 5S	3	6 ANGLER	(4)	O.Telechea-4	4/57 Angriff-Lahua	J.Zubiri	10 a vs. cpos. de Arroy 56
1L 2L 2L 5L		7 GRAN SULSITO	(11)	M.García	4/57 Running Words-Sulsita	J.Corte	1 por 4 cpos. a Dr. Coronado 58
5L 5L 4A 0S	4	8 BAR ANDES	(13)	H.Correa-3	4/57 Ocean Bar-Anberbell	G.Ghigliotti	5 a 4 cpos. de Lockard 53
6L 1L 5A 6A		9 LARVIK	(3)	L.Angulo	4/57 Cambremont-Cristianía	E.Aloma	6 a 3 cpos. de Kypros 57
0L 0L 5L 3L	5	10 TALONAZO	(8)	O.Aguirre	4/57 Blossom Time-Debiteur	R.Guzmán	11 a 9 cpos. de B. Mast 53
0L 1L 0L 3L		11 DUCHOSKY	(12)	J.Fernández	4/57 Wuachosky-Dilanga	I.San Millán	14 a vs. cpos. de Cambalario 56
3L 0L 0L 0L	6	12 GORRIAO	(1)	M.Cardozo-4	4/57 Cipol-Passerina	L.Díaz Padró	3 a 5 cpos. de Eleven 53
0L 1L 0L 0S		13 KANASTE	(10)	J.Burgois-2	4/57 Juraste-Kanata	R.Cepeda	11 a 12 cpos. de Kypros 57

Candid.: ARAKUTON (1) — Enem.: Bar Andes (8) — Sport: Loco Loco (3)

10ª CARRERA — Pr. F. FOX - 1.500 Mts. — A las 22.30

4 ULT. PERF.		ANOTADOS	o/g.	JOCKEY	e/k. PADRE-MADRE	CUIDADOR	ULTIMA PERFORMANCE
0A 0L 6L 0A	1	1 SIN RECUERDO	(9)	C.Sanguinetti	5/57 Sin Bluff-Rubiroska	J.Corte	7 a 15 cpos. de S. Histórico 57
4A 2A 1A 2L		2 DATERO	(5)	E.Bortulé	5/57 Voodoo-Dulce Luna	O.Riberi	4 a 7½ cpos. de S. Histórico 57
0S 2L 0L 0S	2	3 WILLI	(2)	R.Pastor-4	6/57 Fiacre II-Con Gateras	L.Díaz Padró	7 a 15 cpos. de Remache 57
0L 0S 0L 0S		4 LE MALE	(6)	J.Azamor-4	7/57 Pales-Bonirose	R.Vera	9 a 12 cpos. de Birdseed 56
0A 0A 2A 6A		5 EL ESTRUENDO	(7)	C.Montenegro	5/57 Atlas-Valera	J.Caro	10 a 15¼ cpos. de S. Histórico 57
0S 6A 0S 5A	3	6 DON RIESGO	(4)	J.Bretón	5/57 Seduprel-Fiorenza	D.Lora	12 a vs. cpos. de Remache 57
0A 0S 1A 0L		7 AGUILA BELLA	(12)	R.Buonocore-3	5/54 Aguila Real-Bella Nena	R. Ruizdíaz	8 a 11¼ cpos. de E. Free 53
0A 1S 3S 4S		8 EL FEDERAL	(15)	J.Martínez-4	5/54 Lacydon-La Mazorquera	A.Derito	9 a 2½ cpos. de Disney 56
5L 2L 0L 0L	4	9 CAN AGRAZ	(3)	L.Alzamora	5/57 Agraz-Canarina	A.García	5 a 5½ cpos. de Don Coco 57
0L 4L 0S 0A		10 HACHICH	(8)	D.Orcellet-4	5/57 Hekatón-Snow Lady	J.Fernández	9 a 10½ cpos. de Recobrado 56
1A 4A 2L 0L	5	11 ERIX SOL	(14)	no correrá	5/57 Eryx-Bella Elda	—	1 por ½ cpo. a Viñador 54
0L 6L 0L 4L		12 PERFECT GAME	(1)	A.Roldán-3	5/57 Preferido-Grand Game	G.Pedemera	7 a vs. cpos. de Manchon 56
0L 5L 0L 6L	6	13 SLOWLY	(10)	A.Medina-3	5/57 Atlas-Silva	F.Suárez	16 a vs. vpos. de G. Carrocero 57
0L 0L 1L 0A		14 CARLSBERG	(13)	J.Aguirre	5/57 Climber-Cerveza	J.Urdagaray	10 a 13 cpos. de Birdseed 56
5L 0S 0L 0L		15 DON NORBERTO	(11)	R.Eguzquiza-4	9/55 El Califa-Gold Grass	M.Arce	5 a 6½ cpcs. de Birdseed 56

Candid.: CAN AGRAZ (9) — Enem.: El Estruendo (5) — Sport: Don Riesgo (6)

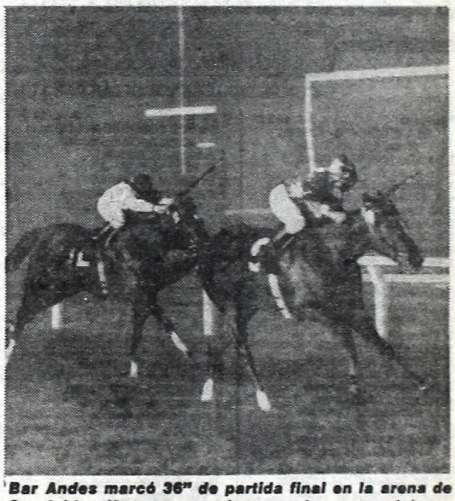

Bar Andes marcó 36" de partida final en la arena de San Isidro. Y con eso, se juega en la novena del sur.

QUINIELA NACIONAL

(Sorteo de anoche)

1° 485	6° 429	11° 778	16° 437
2° 778	7° 902	12° 222	17° 903
3° 650	8° 625	13° 131	18° 927
4° 044	9° 920	14° 967	19° 016
5° 490	10° 619	15° 988	20° 600

EL GLOBO DE LA SUERTE

HOY: QUIN. NACIONAL - 20 PREMIOS - 21.30 HS.
HOY: CORDOBA - 10 PREMIOS - 22 HS.

MAÑANA: QUIN. NACIONAL - 20 PREMIOS - 21.30 HS.

Atrasados a la grande			Demorados a los premios		
Centena	Decena	Unidad			
8	5	2	43	23	01
31 s	42 s	38 s	44 s	28 s	27 s

Ultimas 14 grandes		FAVORITOS:	Tres cifras atrasadas a los premios
704	170	A la grande	Centena
919	961	54-56-58	3
530	300		Decena
006	667	A los premios	5
569	685	17-24-96	Unidad
745	708		4
234	485		

Ambos demorados a la grande			El dato de CRONICA		
43	97	60	12	39	47

MAÑANA: SALTA - 10 PREMIOS - 22 HS.

Ambos demorados a la grande			El dato de CRONICA		
11	32	68	03	27	71

HORA DE SUPLENTES

Ausente Seminola, Está Mountdrago Para Abandonar el Banco

Mountdrago, a un paso de darse el lujo de codearse con los cracks. Por una ausencia, seguro entrará de cabeza.

Se mueve el banco de suplentes del Internacional norteño! Y ya está haciendo precalentamiento ***Mountdrago***, primer reemplazo de la nómina ya que la anunciada deserción de la chilena Seminola (la partida final no se ajustó al rigor del compromiso que le espera) permitirá al descendiente de Sheet Anchor ocupar su colocación en el partidor del sensacional cotejo del sábado. Quizá haya un poco de justicia con esta actuación del pensionista de Finarelli, algo postergado en el momento de las decisiones. Pero que, a su vez, lo obligará a dejar vacante el compromiso del viernes en Palermo, ese clásico "Comparación" en el que estaba inscripto... ¡por lo que pudiera pasar! Falta establecer en qué condiciones y con qué número de mandil ingresa el pingo de tantas satisfacciones.

● SE COMPLETAN LOS ARRIBOS

Puede anticiparse que esta noche, con la llegada de los pingos uruguayos, se completarán las llegadas de caballos extranjeros. Ya está despachado el único chileno —**Saint Mesme**— y nuestros vecinos orientales lo harán en las últimas horas de hoy. Así se va a llenar el cartón.

● MAÑANA, PISTA PRINCIPAL

Para mañana, está previsto el trabajo de los pingos extranjeros en la pista principal del Hipódromo de San Isidro. En horas de la mañana aprontarán sobre la distancia algunos de estos ejemplares, a fin de reconocer el terreno.

Habrá que afinar bien los relojes porque varios llegan con el ajuste necesario como para hacer tambalear las agujas de los cronometristas.

HIPODROMO ARGENTINO

COMPETIDORES Y MONTAS PARA EL VIERNES

1ª carrera — A las 17.00
Pr. UNICORNUS - 1.200 m.
(Com. Apuesta Triple)
1 La Alhambra 57, C. Pezoa
2 Trudy 57, H. Ponce
3 Hechic. Real 57, X.X.
4 A. Flower 57, R. Galloso
5 M. Tomass 57, R. Comas
6 Maquillante 57, R. Riveiro
7 F. Liebe 57, H. Rujano
8 Aña Mengu 57, J. Paule
9 Egretta 57, J. Noguera
10 Salpa 57, R. Cabrera

2ª Carrera — A las 17.40
Pr. HABANICO - 1.600 m.
(Cont. Apuesta Triple)
1 Vlapan 55, R. Salva
2 Algebra 54, R. Riveiro
3 T. Bluff 57, A. Sandoval
4 Galays 57, X.X.
5 B. Fighter 57, J. Banega
6 Viñador 57, M. Mercau
7 Le Splendid 57, O. Ayude
8 Controlante 57, J. Valdivieso
9 Sambayón 57, O. Zapata
10 El Pucho 57, R. Pedernera

3ª Carrera — A las 18.25
Pr. CHOCOLATE - 1.000 m
(Fin. Apuesta Triple)
1 K. Going 56, D. Suárez
2 Inversor 56, J. Azamor
3 Tumbayo 56, J. Benítez
4 Sugestivo 56, R. Zalazar
5 Acclaim 56, C. Bertoldi
6 Trigger 56, X.X.
7 Sin Zafari 56, R. Salva
8 El Sorrentino 56, J. Repiso
9 Batiente 56, E. Bortulé
10 G. Batol 56, H. Silva
11 Sixgham 56, R. Galloso
12 Vanidoso 56, H. Libré
13 Sante 56, J. Albornoz
14 El Zaragozano 56, J. Oural
15 Sol Beam 56, J. Ojeda

4ª Carrera — A las 19.5
Pr. LUZ COLORADA - 1.000 m
(Com. Ap. Doble Extra)
1 Aring 58, E. Bortulé
2 L. Dairy 56, G. Rizzi
3 D. Eme 54, J. Batruni
4 Criminóloga 56, V. Centeno
4a Stall Glory 54, V. Sang'tti
5 Epiry 54, J. Michelli
6 Zarmar 54, H. Correa
7 Portentosa 54, J. Vald'so
8 Piruetita 58, O. Zapata
9 Lacarol 52, H. Guías

5ª Carrera — A las 19.50
Pr. COMPARACION - 2.500 m
1 Cisneros 60, E. Bortulé
2 F. Moon 60, M. Sarati
3 Realisima 51 ½, M. Lezcano
4 Alderman 60 ½, J. Maciel
5 Cinq Mars 60, J. Bretón
6 Tan Cereso 54 ½, M. Cañedo
7 Mountdrago 60, R. Laitán
8 All New 60, V. Sang'tti
9 Pacific 60, R. Galloso

6ª Carrera — A las 20.35
Pr. RESPINGO - 1.600 m.
(Com. Ap. Doble Extra)
1 B. Mary 56, J. Abregú
1a D. Quick 56, J. Vald'so
2 Elect Prel 56, X.X.
3 Nauta 56, V. Centeno
4 Mahara 56, H. Totoricagüena
5 Queen Bar 56, R. Riveiro
6 S. Country 56, M. Lezcano
7 Sincrónica 56, C. Pezoa
8 Fórmula 56, P. Sahagián
9 Guitarreante 56, N. Mezz'ro
10 Prideful 56, J. Bretón

7ª Carrera — A las 21.20
Pr. MARROQUI - 1.200 m.
(Fin. Ap. Doble Extra)
1 Sin Alegría 57, X.X.
2 Bastilla 57, C. Labeque
3 Barroca 57, A. Etchart
4 Aruba 57, R. Cabrera
4a N. Flapper 57, O. Telechea
5 Marquesina 57, A. Ferreras
6 Bambamarca 57, F. Pedrozo
7 Embaucadora 57, R. Laitán
8 Kay Nabu 57, C. Bertoldi
9 Tarja 57, P. Armada
10 Sin Amistad 57, J. Romero
11 Qué Ingeniera 57, H. Correa
12 Ruli Par 57, O. Mont'gro
13 F. Rullah 57, R. Barrueco.

8ª Carrera — A las 22.5
Pr. SARCO - 1.000 m
(Com. Ap. Doble Extra)
1 El Gran Pingo 56, R. Cabrera
2 Gessler 56, V. Sanguinetti
3 Plomo Rey 56, H. Guías
4 El Peregrino 56, N. Acuña
5 Advise 56, J. Abregú
6 New Horse 56, M. Mercau
7 King Edward 56, R. Díaz
8 Cabuyal 56, J. Vald'so
9 Che Marino 56, C. Bertoldi
10 D. Joe 56, A. Ferreras
11 Los Gaiteros 56, A. García
12 Tengo Tarro 56, O. Zapata
13 Improvisto 56, C. Vega
14 C. Pampa 56, R. Zapata
15 Mediprim 56, H. Libré
16 Con Intl 56, R. Laitán

9ª Carrera — A las 22.50
Pr. PACIFIC - 1.400 m
1 Failleur 52, M. Salces
2 Taltay 54, O. Zapata
3 G. Pet 59, H. Libré
4 Bronco Star 50, E. Romero
5 World's Ball 52 ½, M. Sarati
6 Magic Boy 48 ½, J. Aguirre
7 Z. Feroz 51, R. Riveiro
8 Parish 53 ½, R. Rossi
9 Satsai 53 ½, N. Bortulé
10 Ditch 61 ½, J. Vald'so
11 Black Volta 53, O. Ayude
12 Cipolito 52, R. Barrueco
13 Lordship 50, M. García
14 Papa Chepe 49 ½, R. Calderón

BLACKING

Espectacular en su Ensayo: 28"4/5

No mucho para ver —constante de los miércoles— en el reloj sanisidrense. Pero con la rajadora de Blacking, alcanza y sobra. Veamos cómo se definieron nuestros cronometristas al cabo de la actividad en la arena normal:

BLACKING, R.Sosa, 500 en 28"4/5 con 11"3/5 de final; MASTER TOM, C.Lezcano dio tres cuerpos e igualó a Martinetero, J.Michelli, 800 en 49"3/5 con 12" de final; EL VALEROSO, J.Martínez, 1.400 de floreo a entera voluntad en 1'30"3/5; SIN AMISTAD, J.Romero, 600 suave en 37"; PARISH, R.Rossi, 700 cómodo del lado opuesto en 45"; MISTERIX, J.Lago, 800 del lado opuesto en 50"3/5; BEQUERENA, R.Siniani, 600 suave del lado opuesto en 37"; AMONITA, H.Sarmiento, 600 del lado opuesto en 37"2/5.

HIPODROMO ARGENTINO

COMPETIDORES Y MONTAS PARA EL DOMINGO

1ª CARRERA — A las 16
Pr. Ritmica 1.800 Mts.
(Com. Apuesta Triple)
1 Jet Puma 57, A. Alvarez
2 Ben Rober 57, x.x.
3 Carnob 57, J. Benítez
4 Wellington 57, R. Galloso
5 Vino Fino 57, R. Moli
6 Malpiso 57, M. Bucco
7 Sammy Prel 57, O. Addati
9 Aces 57, O. Labanca

2ª CARRERA — A las 16.40
Pr. Mocito Guapo 1.200 Mts.
(Cont. Apuesta Triple)
1 Exactly Free 54, H. Silva
2 Skua 54, J. Valdivieso
3 Candelita 57, O. Tabares
4 Aquitania 57, H. Olivera
5 Su Terka 54, E. Jara
6 Stephanette 57, A. Medina
7 Sunny Song 54, R. Rossi
8 Solera del Rio 57, W. Blanco

3ª CARRERA — A las 17.35
Pr. Sunny Day 1.200 Mts.
(Fin. Apuesta Triple)
1 Contrariado 55, x.x.
2 Egineto 55, E. Jara
2a Port Neuf 55, J. Burgois
3 Reflexivo 55, M. Lezcano
4 C.Quick, 55, J. Iglesias
5 Smoker 55, V. Sang'tti
6 Delfus 55, C. Cáceres
7 Fast Grey 55, A. Tarraño
8 Fallulo 55, V. Centeno
9 El Arrabal 55, M. Sarati
10 Kalmud 55, x.x.
11 Don Pampa 55, R. Galloso
12 Christian 55, E. Bortulé
12 a Muir Forest 55, x.x.
13 Tintiyo, R. Zapata
14 El Externo, 55, P. Sahagián

4ª CARRERA — A las 18.5
Pr. Sun Charm 1.400 Mts.
(Com. Apuesta Doble Extra)
1 El Revoltijo 54, M. Lezcano
2 Fort Royal 57, V. Sang'tti
3 C. Bluff 54, M.H. López
4 Excel Feet 57, M. Mercau
5 Francia Drake 54, R. Galloso
6 So Strong 57, J. Jarcovsky
7 Moneyed 54, E. Jara
8 The Park 57, x.x.
9 Austerlitz 57, J. Bretón

5ª CARRERA — A las 18.50
Clás. S.J. Unzue 1.100 Mts.
(Fin Apuesta Doble Extra)
1 La Kermesse 55, H. Costantino
2 Hippy Girl 55, R. Zapata
3 Discordia 55, J. Cepeda
4 Pupilera 55, R. Laitán
5 Adivinanza 55, J. Valdivieso
6 Pennies 55, R. Galloso
7 Chafinita 55, C. Sangu'tti
8 La Embajada 55, J. Nuñez
9 Madame Forli 55, E. Jara
10 Drástica 55, V. Centeno
10a Trapista 55, C. Cáceres
11 La Zarzuela 55, x.x.
12 Motorway Press 55, E. Liceri

6ª CARRERA — A las 19.35
Pr. Sibaritica 1.000 Mts.
(Com. Apuesta Doble Extra)
1 Laura Rock 57, V. San'etti
2 Niña Pipi 57, R. Comas
3 Pequeña Silvia 57, A. García
4 Calesita Musical 57, J. Romero
5 Windy Pa 57, R. Barrueco
6 Catina 57, J. Alvis
7 Sin Querencia 57, R. Laitán
8 Navidad Paisana 57, P. Armada
9 La Gladys 57, M. Sarati
10 Royal Doe 57, O Putallaz
11 La Nuit 57, J.L.Pereyra
12 Kyrix 57, R. Riveiro

7ª CARRERA — A las 20.20
Pr. Sake 1.400 Mts.
(Fin. Apuesta Doble Extra)
1 Extorsive 56, A. Sánchez
2 Sampaguita 56, O. Zapata
3 La Valerosa 56, E. Bortulé
f4 Silver Skates 56, M. Lezcano
5 Banquette 56, D. Orcellet
6 Emoción 56, M. Sarati
7 Malena Top 56, O. Montenegro
8 Marciana 56, V. Sanguinetti
9 Buena Chuza 56, J. Burgois

8ª CARRERA — A las 21.5
Pr. Sendita 1.400 Mts.
(Com. Apuesta Doble Extra)
1 Ecleton 56, A. Tarraño
2 Gold Of Sun 56, I. Guimaraes
3 Spinoza 56, O. Montenegro
4 Extrasensorial 56, M. Sarati
5 Bien Logrado 56, R. Riveiro
6 Sail On 56, V. San'tti
7 Mío 56, V. Centeno
8 Crazy Bird 56, C. Sang'tti
9 Bold King 56, x.x.
10 De Prepo 56, P. Sahagian
11 Osito Peleador 56, M.Mercau
12 Tarareante 56, M. Garcia
13 Handicraft 56, F. Balgorria
14 Che Pebete 56, O. Merlo
15 Sagazmente 56, O. Zapata
16 Cascos Air 56, D. Chávez

9ª CARRERA — A las 21.50
Pr. Bigamia 1.200 Mts.
(Fin. Apuesta Doble Extra)
1 El Roque 57, O. González
1a Sin Alivio 57, R. Rossi
2 Whiz Kid 57, R. Ramallo
3 Tropique 57, H. Correa
4 Mi Sol 57, H. Michelli
5 Christopher Moss 57, M. Mercau
6 Tegumento 57, J. Paulé
7 Don Quick 57, A. Etchart
8 Con Estilo 57, J. Sampertini
9 Yo Solo Sé 57, x.x.
10 Tomasbeto 57, R. Comas
11 Triquis 57, C. Pezoa
12 Boys Carter 57, J. Oural
13 Polnik 57, P. Sahagian
14 Diapason 57, J. Viola

10ª CARRERA — A las 22.35
Pr. Last Home 1.400 Mts
(Com. Apuesta Doble Extra)
1 Clarry 56, E. Bortulé
f2 Ferveur 56, C. Pezoa
3 Trigger 56, x.x.
4 Estoril 56, P. Sahagian
5 Andariego Tel 56, O. Labanca
6 Yucante 56, M. García
7 Lenguaraz 56, H. Libré
f8 Campa Diablo 56, J. Tocci
9 Bobcat 56, V. San'etti
10 Korporal 56, H. Castro
11 Magar 56, C. Reynoso
12 Tucumán 56, N. Mezzotero
13 Frandy 56, O. Ayude
14 Delirio 56, V. Centeno
15 Sin Ruedo 56, H. Prieto
16 Bump 56, C. Sang'etti

11ª CARRERA — A las 23.20
Pr. Pariguana 1.400 Mts.
(Fin Apuesta Doble Extra)
1 Sol Histórico 54, C. Pezoa
2 Exact Biding 57, V. Sabin
3 Favonio 57, J. Valdivieso
4 Totem 57, M. Palacios
5 Tabasco 57, C. Pintos
6 Mandrakin, 57, V. Centeno
6ª El Rozeta 54, D. Orcellet
7 Fracati 57, M. Ledesma
8 Aristos 57, E. Liceri
9 Bluf Real 54, A. García
9a Hijo Audaz 57, M. Cardozo
10 Palqui 57, H. Libré
f11 Suizo 54, R. Zalazar
12 Vanward 54, O. Ayude
13 Lituano 57, J. Palacios
14 Saint Lo, 57, R. Riveiro
15 March 57, J. Burgois
16 Timeful 54, M. Sarati
16a Guri'to C'stero 57, B. Aguilar

MEDIO AÑO PARA BANNO

Su Culpa, Tratamiento Medicamentoso de Avelina

Otro caso de tratamiento medicamentoso cerrado de golpe por las autoridades del Hipódromo Argentino. En este caso, le tocó a **Elvio B.Banno** ser el receptáculo de una suspensión de seis meses, ya que quedó fehacientemente comprobado que su pensionista Avelina, ganadora de la 2ª carrera del 12 del mes último, fue tratada en la semana de la inscripción. Por lo tanto, y como el citado profesional es reincidente en ese tipo de infracciones, le fueron aplicados seis meses de suspensión. Asimismo, a la yegua se dispuso distanciarla del marcador que quedó integrado de la siguiente forma: 1ª Shimena; 2ª Tana Bluff; 3ª Geneville; 4ª Sant y 5ª La Guaina.

Completamos la información con las suspensiones sanisidrenses: quince reuniones a **Daniel Cabral** por molestias ocasionadas con Rod; diez a **Ernesto Taxende** por perder 1,600 kilos con Abul Saind y se cierra el parte disciplinario con las tres fechas a **Carlos Verdasco** por perder su línea con Native Moss. Realmente, no es mucho para la magnitud que tuvieron los partes en las últimas semanas, síntoma inequívoco de que los profesionales se decidieron a hacer las cosas bien... ¡y las pruebas están al canto!

Fortunas

Decisión tomada de las autoridades sanisidrenses la de poner en juego los dos pozos que dejó vacante el triunfo de Hijo Claro. El sábado próximo, en la doble integrada por el tercer y cuarto turno, entrarán a tallar nada menos que los $ 46.297.000 que quedaron en tesorería. Y en la décimoquinta del mismo día, la Cuatrifecta recibirá una yapa de $ 352.089.000. Realmente, dos verdaderas fortunas para darle aun mayor dinamismo a la excepcional jornada.

CORTE A LO DEL SEGURO

San Isidro no Hará más Descuentos Prohibitivos

Un respiro de alivio entre los profesionales del turf porque ya no deberán sufrir de sus ingresos (¡para algunos, lo suficientemente magro como para no llegar al día 15!) la quita por seguro de vida. San Isidro y sus autoridades decidieron darle un corte definitivo al asunto y ya las liquidaciones de jockeys, cuidadores, peones, vareadores, capataces y serenos, no sufren el descuento que, en un momento dado, llegó a ser del 2,5 %. Que, realmente, resultaba monstruoso para los niveles inferiores. Hubo semanas "de pataleo", quejas, reuniones y los puntos se redujeron pero sin conseguir aquietar el malestar. Consecuentemente, las autoridades palermitanas decidieron "bancarse" el pago de las primas y eso contagió a sus colegas del Jockey Club.

Porque, aun cuando no se dio a conocer comunicación oficial, es de suponer que las autoridades norteñas se harán cargo de las erogaciones que representan la cobertura de seguros. En realidad, aun cuando las primas sean elevadas, para el "status" económico de un medio con tantos ingresos, no representa un desembolso demasiado exagerado.

Y sí para quienes tienen que vivir con sueldos ínfimos.

ACLARACION PARA EL SUR

Un lance salvador para los madrugadores de mañana en el Bosque puede surgir de la aclaración del cuidador Derlis Gómez. Porque el hábil profesional, puso especial énfasis al informarnos que esperan de **Paleón Ti** (1ª carrera el Nº 2) amplias mejorías. Y hasta que sea el ganador del compromiso ya que en su reciente incursión por el césped se quedó en los partidores y cuando su jockey quiso reaccionar, ya era tarde. Anda bien y como en el escenario de los eucaliptus hizo un montón de cosas poderosas ¡a cuidarse!

'Se Borra' el Peruano Pezúa

Noticias procedentes de Lima hacen saber que el jinete peruano **Carlos Pezúa** no hará el viaje a nuestro país para cumplir con el compromiso de Finsbury en Internacional

Compromisos en aquel medio —donde es cómodo puntero en la estadística, tras ganar la del '81— le impedirán viajar y eso crea un problema a los allegados al crack monterricense. En sus "caminatas" locales pensaron en **Rubén Laitán** pero la probable inclusión de Mountdrago en la nómina les "desinfló el globo".

PROBLEMAS SUPERADOS

Dos de los protagonistas de la cuádruple rodada del sábado último en el Argentino, recibieron el alta de los facultativos y ya están en su domicilio, reponiéndose del susto. **Miguel Planas** y el platense **José L. Fernández**, luego de varios días de solícita atención por parte del personal del Servicio Médico, están en condiciones de esperar una pronta reaparición.

No ocurre lo mismo con **Cervantes**, internado en el nosocomio pero con un cuadro general optimista, como para pensar que en pocos días más correrá la misma suerte.

EL ACTOR Y DIRECTOR WOODY ALLEN EN NUEVA COMEDIA SOBRE EL SEXO

HOLLYWOOD, 3 (ANSA).— Caído en desgracia debido a sus últimos fracasos artísticos y comerciales, Woody Allen se ha vuelto más domesticado con la prensa. **Ahora se muestra cooperativo y sonriente.** Por esta razón, tal vez, no sólo ha anticipado el título del filme que está rodando en la actualidad —**"Comedia sexual de una noche de verano"**— que podrá verse en los circuitos norteamericanos hacia fines de junio, sino que hasta ha descendido a conceder una entrevista a **"Variety"**.

Sin duda el título está emparentado con el filme de Bergman **"Sonrisas de una noche de verano"**, pero Allen sostiene que no ha pensado en el director sueco. Protagonizan el filme el mismo **Allen, Mía Farrow, José Ferrer, Tony Roberts y Mary Steenburen.** "Se trata de una película", declara Allen, **"que celebra la alegría del verano en el campo. Los protagonistas se encuentran ligados romántica y sexualmente entre sí y a veces los lazos secretos se concretan con la mujer, o con la novia del otro.** Los protagonistas se encuentran un poco confundidos y esto da lugar a que también no acierten con los dormitorios correctos, lo que provoca confusión, vergüenza o verdadera alegría, depende del **"partner"**. Esta es la primera película que Woody Allen dirigirá para la Orion Pictures."

● **VISCONTI**

PARIS, 3 (ANSA).— Se ha constituido en éxito de librería la versión en francés del libro **"Visconti"** de Mónica Stirling publicado en Estados Unidos, donde las ventas no fueron muy buenas. La traducción al francés es de Claude Saunier y fue editado por Pygmalion-Watelet. El libro forma parte de una colección sobre cine de las ediciones Pygmalion, que se encuentra a cargo de Maurice Bessy. **La autora se preocupa por mostrar los aspectos creativos del famoso director italiano, y no vacila en revelar ciertos aspectos de la vida privada que tuvieran incidencia directa en las películas del realizador.**

● **ELLA ARMSTRONG**

MILAN, 3 (ANSA).— En el Odeón de esta ciudad **Ella Armstrong, hija del famoso Louis, dio una serie de recitales que contaron con el beneplácito de público y crítica.** Consultada sobre su padre, ella se limitó a decir: **"Nací en un escenario y es un mal lugar porque el fantasma de mi padre me persigue constantemente".**

Truffau Tiene una Extraña Teoría Sobre el Matrimonio

PARIS, 3 (ANSA).— Francois Truffaut declaró en reciente conferencia de prensa que siempre había tratado de ser fiel a una temática. "Desde Jules et Jim", sostuvo, "me vengo planteando un problema que reiteré en el final de "El último subte". Creo, y estoy cada vez más convencido de ello, **que el amor no es un absoluto y que, entre gente racional puede llegarse incluso a compartir una misma persona".**

El director se apresuró a aclarar que él no estaba proponiendo los tradicionales **"ménages á trois"** del boulevard francés. "Me refiero a algo más profundo. **No se puede amar y ser posesivo, porque amar de por sí es algo que implica generosidad".** Los periodistas quisieron saber si "La mujer de al lado" —su último filme— entraba también dentro de esta singular proposición. **"Sin duda"**, sostuvo Truffaut, **"un filme es para mí la exaltación de algo excepcional. Y en este caso lo excepcional reside en lo siguiente: cuando uno conoce una mujer no sabe si va a compartir con ella unos días o toda la vida. Si ocurre esto últimos, son muchos las sorpresas que puede haber por el camino. Creo que la idea del amor como un absoluto se me presentó en "La historia de Adele Hugo". Me pareció que la protagonista era un ser realmente enfermo y digno de toda compasión.**

"Menudo" en Película Musical

CARACAS 3 (ANSA).— Acaba de anunciarse el estreno de una película interpretada por un quinteto de cantantes portorriqueños. Se trata de "Menudo... la película", un filme cuyo guión fue escrito por José Simón Escalona. La dirección estuvo a cargo de Alfredo Anzola.

La película presenta al grupo "Menudo" en una visita artística a Venezuela. Y allí se cuenta cómo el quinteto va dando una serie de recitales por todo el país, donde obtiene un gran éxito de público.

Al mismo tiempo, el filme se detiene en las viscisitudes amorosas por las cuales atraviesan cada uno de los integrantes del grupo.

El mánager del grupo, Edgard Díaz, explicó que, después de su presentación en Venezuela, la película será presentada en otros países de América latina.

CUBA Y NICARAGUA PRODUJERON FILME, DIRIGIDO POR UN CHILENO

CIUDAD DE MEXICO, 3 (ANSA).— Acaba de terminar en Nicaragua la filmación de "Alsino y el cóndor", un filme dirigido por Miguel Littin y coproducido por la ICAIC de Cuba, Istmo Film de Costa Rica, Productora Independiente de México y el Instituto Nacional de Cine de Nicaragua que, de esta forma, realiza el primer largometraje desde su creación.

Los protagonistas de la historia son los niños Alan Esquivel y Marta Pérez, pero además intervienen otros actores de distintas nacionalidades. Los niños mencionados son nicaragüenses.

Según explica el propio Littin, "uno de los objetivos del convenio de coproducción con Nicaragua era capacitar a su gente en el plano técnico y artístico".

MAURICE PIALAT

Ha Estrenado en París "Loulou"

PARIS, 3 (ANSA).— Se estrenó en la capital francesa y en los diversos circuitos de provincia el filme de Maurice Pialat, **"Loulou"**. La película ya está preparada para realizar el camino regular del circuito en los países del Mercado Común Europeo. El filme narra la historia de una joven inquieta que vive un idilio tempestuoso con un típico seductor, casi un marginado, que no es otro que el tal **"Loulou"** del título. Protagonistas del filme son **Isabelle Huppert y Gérard Depardieu.**

Vencedor del premio **"Jean Vigo"** con su primera película "La infancia desnuda", Pialat no es un director demasiado comunicativo ni al que le guste hablar con la prensa. Se encuentra muy alejado de las situaciones reales. Sin embargo, accedió a hablar brevemente sobre **"Loulou"**, diciendo: **"No puedo hablar de seres humanos que se encuentren por encima de mí, ni afectiva ni intelectualmente hablando. Tampoco por debajo. Con esto quiero decir que sólo filmo historias cuyos protagonistas tienen mi misma altura.** Es algo que no me gusta porque me limita enormemente. Pero no hay otra salida por el momento. Cuando se me pregunta por qué algo no descuella en mis filmes respondo que me interesan sobre todo los marginados. Eso se debe a que tengo raíces populares. No tengo extracción burguesa ni intelectual. Puede ser una desventaja o no. Según como lo tomen.

SUS CARTAS ESTAN ECHADAS

♡ S	♣ A	◊ N	♣ L	♠ M	◊ O	♣ E	♡ E	♠ U	♡ R	♠ Y	◊ S
♣ G	♡ I	♠ B	◊ E	♣ R	♡ A	♠ U	♡ I	◊ D	♣ A	♡ P	♠ E
◊ E	♠ N	♡ E	♣ E	♡ L	♠ A	◊ S	♠ S	♡ N	♡ I	♣ S	◊ A
♠ N	♡ G	♣ U	◊ L	♠ U	◊ I	♠ A	♡ R	♠ E	♣ E	♡ N	♣ N
♡ O	♣ I	◊ T	♠ V	♡ S	♣ M	◊ E	♠ A	◊ O	♡ N	♠ S	♡ O

En estos 60 naipes se encuentra encerrado un mensaje para usted. Acaso se trata de un augurio o de una advertencia que no deberá desestimar. Para dar con el mensaje que corresponda al lector éste debe proceder de la siguiente manera: si su nacimiento se ha registrado entre los días 5 y 11 (no importa el mes) elegirá PICAS; si se ha producido entre los días 12 y 19, TREBOL; si lo fue entre los días 20 y 27, DIAMANTE, y finalmente, si su advenimiento al mundo aconteció entre los días 28 y 4, su palo será CORAZONES. Una por su orden leyéndolas de izquierda a derecha, las letras que llevan las cartas correspondiente a la fecha en que nació y escríbalas. Así obtendrá el mensaje.

TV PROGRAMA TV

14	11	MARIANA - Teleteatro V. Castro, R. Guerra y elenco.
	13	FAMILY - Serie
14.30	7	CINE PARA LA FAMILIA "La adopción"
15	9	BUENAS TARDES, MUCHO GUSTO - Familiar Annamaría, Ch. Berreteaga, M.C. Cánepa
	11	NUESTRO CINE "Fragata Sarmiento", Angel Magaña.
	13	UNA MUJER MARCADA - Teleteatro Shasha Montenegro.
16	9	UN CALLEJON EN LAS NUBES - Teleteatro Jorge Mayorano, Silvina Rada.
	13	BURBUJAS - Infantil
16.30	2	LA TRIBU BRADY - Serie
	7	TELEJUEGOS DE VACACIONES - Serie
	11	AL ROJO VIVO - Teleteatro A. Muriel, A. Hernán y elenco.
17	2	EL INCREIBLE HULK - Serie Bill Bixby, L. Ferrigno.
	9	MARGARITO TERERE - Infantil
17.30	11	LAS NOVIAS - Serie
	13	EL TIEMPO DE LOS CHICOS - Infantil E. Romei, Carozo y Narizota.
18	2	SOLEDAD - Teleteatro Libertad Lamarque.
	7	MANNIX - Serie M. Connors, J. Campanella.
	9	UN DEPARTAMENTO DE COMEDIA Dorys del Valle, Emilio Disi.
18.30	11	BONANZA - Serie L. Greene, D. Blocker.
19	2	LADRON SIN DESTINO - Serie R. Wagner, M. Throne.
	7	JULIAN DE MADRUGADA - Teleteatro Marta González, Víctor H. Vieyra.
	9	DE SIETE A OCHO - Periodístico B. Elizalde, C. Mascetti, S. Huberman.
	13	LA MUJER BIONICA - Serie Lindsay Wagner.
19.30	11	REVISTA ONCE - Periodístico U. Barrera, V. Sueiro
20	2	VALLE DE PASIONES - Serie B. Stanwyck, L. Majors.
	7	LAS AVENTURAS DE B.J. - Serie G. Evigan y el mono Bear
	9	VIDEOSHOW - Periodístico R. Llambías de Madariaga
	11	DOÑA XEPA - Teleteatro Yara Cortés.
	13	BUENAS NOCHES ARGENTINA - Periodístico D. Mendoza, R. Maldana
20.50	7	EL FUTBOL DE MENOTTI
21	2	LAS CALLES DE SAN FRANCISCO - Serie K. Malden, M. Douglas.
	7	SESENTA MINUTOS - Periodístico J. Gómez Fuentes, O. Otranto
	9	GRANDES VALORES DE HOY Y DE SIEMPRE - Musical Silvio Soldán e invitados
	11	NO TOCA BOTON - Cómico A. Olmedo, M. Casan y elenco.
	13	LAS 24 HORAS - Comedia Susana Campos
22	2	BARETTA - Serie R. Blake, D. Elkar.
	7	ESPECIALES DE ATC "Dinamita", Rod Taylor, Dennis Cole.
	13	EL MUNDO DEL ESPECTACULO "Sus dos cariños", Frank Sinatra, Kim Novak.
22.30	11	ARGENTINISIMA Julio Márbiz.
23	2	KOJAK - Serie Telly Savalas.
	9	VIVO DE NOCHE Andrés Percivale.
23.30	11	NOTICIAS ONCE - Informativo A. Repetto, F. Anadón.
24	2	HARRY "O" - Serie D. Janssen, H. Darrow
	7	BLUEY - Serie
	9	LOS GRANDES OLVIDADOS
	11	FUNCION PRIVADA Owen Marshall.
	13	SEPTIMA EDICION - Informativo S. Villarruel, J. I. López
0.30	13	UN MOMENTO DE MEDITACION
0-35	13	BUENAS TRASNOCHES - Periodístico Julio Lagos.
1	7	ATC INFORMA - Informativo C. Nahón, P. Dizán
	13	TRASNOCHE 13 - Cine Primera sección: "Un pacto con la muerte" George Maharis, Laura Devon. Segunda sección: "El Halcón"
1.30	7	BUENAS NOCHES, SEÑOR - Religioso
2	13	UN MOMENTO DE MEDITACION

Juliette Greco, Vigente

PARIS, 3 (ANSA).— A muchos años de comenzada su carrera en las **"caves"** parisinas, cuando reinaba el existencialismo y París era una fiesta, **Juliette Greco continúa manteniéndose sobre la base de una profunda sensibilidad. Para ella los años no han pasado y continúa con el mismo corte de pelo y su negro uniforme.** Sus actuaciones en teatros de la capital francesa y en la televisión italiana traen siempre aparejadas críticas excelentes, no porque se alaba un remanente del pasado sino porque ha sabido mantenerse en forma, debido a una rígida disciplina. Una vez que pasó su etapa de desorientación en la que llegó a actuar protagonizando filmes para Hollywood, Greco comprendió que su lugar estaba en París **y que si bien nunca llegaría a ser una nueva Edith Piaf, podría mantenerse con la frente bien alta.**

RODOLFO ZAPATA
VIERNES-SABADO-DOMINGO
CORSOS DE:
● MERLO ● HURLINGHAM ● WILDE ● DON TORCUATO ● V. TESSEI ● V. DOMINICO
CLUB 25 DE MAYO (Ituzaingó)
SOC. ESPAÑOLA (Marcos Paz)
EL QUINCHO (José C. Paz)

crónica en la Pasarela

LAGRIMAS, SONRISAS Y UN DEBUT

MAR DEL PLATA, 3 (De nuestro corresponsal).— "No solo quiero agradecer al teatro, sino también a este maravilloso grupo de actores que creyó en la puesta de "El conventillo de la Paloma" y muy especialmente, a todo el público que durante la temporada nos acompañó permanentemente y logró que esto fuera todo un éxito". Con tan sentidas palabras se despidió el director Homero Cárpena de nuestra ciudad. El éxito del sainete de Vacarezza sobrepasó todos los cálculos previos. Por eso hubo emoción, risas y lágrimas.

● MAS VALE TARDE...

Y mientras la emoción anudaba las gargantas de algunos faranduleros, ante el inevitable retorno, otros vivían las mieles del debut. Sucedió anoche en el teatro Pigalle, donde se presentaron Henny Trayles y Ricardo Talesnik con "Aprenda cómo ser una buena madre", espectáculo dirigido por Daniel Mautone y que logró un buen suceso de público en las localidades balnearias donde fuera presentado.

Se trata de una serie de "lecciones" en las que se demuestran las reglas pertinentes para cumplir el cometido de toda buena madre. Por supuesto que en una desopilante clave de humor. La noche del estreno —la víspera— contó con la asistencia de mucha gente del ambiente y los festejos habituales se prolongaron hasta las primeras horas de hoy.

● SELECTO PUBLICO

El pasado lunes, Chico Novarro y Rubén Juárez ofrecieron una función especial de "Cantata en negro y plata", el show musical y humorístico que desde principios de enero vienen ofreciendo con buen suceso en "Magoya".

La función tuvo lugar en la Villa Marista y fue consagrada exclusivamente a los jugadores argentinos que se hallan concentrados.

● LA DESPEDIDA

Una triunfal despedida acompañó a la última emisión de "Festimar '82", el ciclo de recitales organizado por la Agrupación de Intérpretes Marplatenses del Folklore Argentino y que diariamente ofreció a los turistas un espectáculo gratuito montado en el escenario ubicado en adyacencias de la pileta cubierta, en playa Bristol. Artistas marplatenses, noveles y ya consagrados, ofrecieron con generoso desprendimiento su actuación para solaz de miles de felices veraneantes.

Para Julio Lagos "Quejarse es un Virus Patológico"

MAR DEL PLATA, 3 (De nuestro corresponsal).— Julio Lagos, uno de los responsables del fenecido ciclo "Una terraza al mar", en diálogo con este corresponsal expresó que: "A mí me importó mucho esta experiencia, porque me enriquece, no me ha hecho dejar nada en el camino. No hice nada de lo cual tenga que arrepentirme. No tomé un disfraz diferente y me dí lujos, como ser presentar a la mamá de Piazzolla, o al maestro Washington Castro, o hablar de soberanía; todo dentro, por supuesto, de las características del programa".

En relación a la temporada marplatense, expresó: "Yo la ví como muy buena. Lo que pasa es que toda la gente buscaba el desquite y seguramente en lugar del desquite llegó el empate o el triunfo ahí nomás. Creo que hay una característica nacional que es 'la queja'. Deporte practicado por todos, que en algunos casos es parte de una patología y en otros es una trampa, tratando de poner una barrera a los éxitos".

USTED Y LOS ASTROS

ACUARIO
(21 de enero al 19 de febrero)
Cambio en plan de trabajo, no pierda el entusiasmo. En amor, encuentro feliz. Se aleja preocupación en el hogar.

PISCIS
(20 de febrero al 20 de marzo)
No desatienda asunto de trabajo. En amor, analice sus sentimientos y sea sincero. Buena perspectiva familiar.

ARIES
(21 de marzo al 20 de abril)
Apoyo de superiores en nuevas tareas. En amor, evite los celos. Se confirma proyecto personal. Vigile la salud.

TAURO
(21 de abril al 22 de mayo)
Buen día de trabajo, sea prudente con superiores. En amor, se alejan dudas. Se aclara situación con familiares.

GEMINIS
(23 de mayo al 21 de junio)
Active plan de trabajo, de usted depende una solución. En amor, imprevisto encuentro. Evite discusión con amigo.

CANCER
(22 de junio al 21 de julio)
Prudencia en su trabajo, posible inconveniente. En amor, se confirma buen presentimiento. Salud: altibajos.

LEO
(22 de julio al 21 de agosto)
Colabore con compañeros en asunto de trabajo. En amor, cuidado con las discusiones. Se confirma plan familiar.

VIRGO
(22 de agosto al 22 de setiembre)
En el momento de tomar una decisión en su trabajo. En amor, nada nuevo. Apoyo de familiares en proyecto personal.

LIBRA
(23 de setiembre al 22 de octubre)
Se aclara situación difícil en su trabajo. En amor, se alejan dificultades. No se desentienda de asunto familiar.

ESCORPIO
(23 de octubre al 21 de noviembre)
Active tareas, usted puede evitar inconvenientes. En amor, se aclaran dudas. Se confirma presentimiento. Salud.

SAGITARIO
(22 de noviembre al 21 de diciembre)
Noticia o encuentro lo ponen en vías de adelantos de trabajo. En amor, importante decisión. La salud mejora.

CAPRICORNIO
(22 de diciembre al 20 de enero)
No tome decisión apresurada en asunto de trabajo. En amor, armonía y comprensión. Colabore en plan familiar.

"EL RUGANTINO"

Ultima Entrega de Premios

MAR DEL PLATA, 3 (De nuestro corresponsal).— Con la entrega del "Rugantino de oro" a los cantantes Armando Manzanero y María Martha Serra Lima, Rugantino Show Internacional puso punto final a la actual temporada estival.

El flamante reducto, que logró concitar la atención de miles de espectadores ávidos de tomar contactos con sus ídolos, vio desfilar sobre su costoso escenario a figuras de la talla de Alberto Closas, Leonor Benedetto, Darío Vittori, el clan Mores, Ana María Campoy, José Cibrián, Alberto de Mendoza, Silvia Montanari, Juan Alberto Mateyko, Zulma Faiad, Daniel Guerrero, Moria Casán y algunos otros que por la urgencia del tiempo se nos escapan de la memoria.

EL ARGENTINO

Actuó Coro; hoy Ballet

MAR DEL PLATA, 3 (De nuestro corresponsal).— Se inició en la víspera, con la presentación de la orquesta y el coro, el ciclo de recitales que está a cargo de los cuerpos estables del teatro Argentino de La Plata.

Las funciones se realizan en el teatro Auditorium de esta ciudad. En el programa de ayer se pudo escuchar a los cantantes solistas Susana Vizioli, Inés Scurzi, Jorge Giabbanelli y Mario Solomonoff, quienes acompañados del coro de la institución cantaron "La novena sinfonía de Beethoven", bajo la dirección del maestro Jorge Carciofolo.

En el programa de hoy, que dará comienzo a las 22 horas, el cuerpo de baile interpretará fragmentos de los ballets "Capricho árabe", "La siesta de un fauno", "El cisne negro", "El lago de los cisnes" y "Las bodas de Aurora".

Se Quedan Todo Marzo

MAR DEL PLATA, 3 (De nuestro corresponsal).— La empresa del complejo teatral integrado por salas Corrientes I y Corrientes II a informado a los medios periodísticos que las obras "La zorra", interpretada por Alberto Closas y Leonor Benedetto, y "Ladrones a domicilio", que animan Claudio García Satur, Ana María Picchio, Adriana Gardiazábal, Tincho Zabala y Juan Vitali, continuarán representándose hasta fines del corriente mes.

Además, según se informó, es decisión del actor Alberto Closas prolongar la temporada veraniega y regresar durante el largo feriado de Semana Santa, retornando con su compañera de rubro, Leonor Benedetto, con la obra de Oscar Viale que obtuviera un resonante suceso durante la actual temporada. En tanto, aún no está decidido si Claudio García Satur retornará durante ese período, en abril próximo, a nuestra ciudad, con la pieza que el mismo escribiera y dirigiera. Esto indica que, por lo menos en los casos mencionados, la temporada teatral les ha resultado ampliamente propicia.

ESTA NOCHE SE ESTRENA OBRA DE AUTOR NACIONAL

MAR DEL PLATA, 3 (De nuestro corresponsal).— En el teatro Roberto J. Payró de esta ciudad se presentará a partir de hoy y hasta el 14 de marzo el teatro de la Facultad de Agronomía de la Universidad Nacional de Buenos Aires, con la obra del autor nacional Julio Vieyra "Nada más que una calle azul", que obtuviera el premio Municipal de la Ciudad de Buenos Aires para obras no estrenadas y que fuera luego seleccionada por el Fondo Nacional de las Artes para su publicación.

Esta obra narra la historia de la vida de una familia argentina a través de casi cincuenta años. El elenco está integrado por estudiantes y no docentes universitarios y cuenta con la dirección del autor. Cabe señalar, finalmente, que el teatro Roberto J. Payró depende del Ministerio de Cultura y Educación de la provincia de Buenos Aires. Hay gran expectativa por conocer esta obra.

Comienza el Loco Jazz

MAR DEL PLATA, 3 (De nuestro corresponsal).— Se están ultimando los detalles finales de organización para la apertura de "Mardel jazz '82", el festival internacional de jazz que dará comienzo el próximo viernes 5 en el teatro Auditorium de esta ciudad.

Las actividades se iniciarán ese día a las 19, ocasión en la que en el hall del teatro se realizará un seminario titulado "El jazz en Suecia". Posteriormente, a las 21,30 horas, actuarán el Mar del Plata Jazz Ensamble, el trío de Manuel Fraga, la mezzo soprano norteamericana Nina Kunakovsky, el saxo alto y soprano Andrés Bolarsky, el trompetista Roberto Fernández y el quinteto del baterista Mingo Martino de La Plata.

El sábado 6 comenzará el seminario "La comedia musical", conducido por el director marplatense Rubén Elena. Musicalmente estarán presentes el trío de Manuel Fraga, el cuarteto del flautista Alejandro Santos, el trío del tecladista y compositor Luis Vitale y el pianista canadiense Paul Bley.

PALABRAS CRUZADAS

HORIZONTALES

1) Hembra del carnero. 5) Planta cactácea. 10) Mueble de madera sostenido por uno o varios pies. 11) Se encamina. 13) Ave palmípeda. 14) Reflexión de un sonido. 15) Se mueve en círculos. 17) Título del emperador de la antigua Rusia. 18) Nombre de una consonante. 19) Planta de la familia de las palmas. 20) Prefijo que denota duplicación. 21) Individuo de una raza primitiva que habitó en el Asia. 23) Forma del pronombre de 3ª persona. 24) Espacio de tierra donde se trillan las mieses, pl. 26) Prefijo inseparable que denota separación. 27) Libro que contiene la ley judía. 29) Sufijo usado en química. 31) Planta de la familia de las umbelíferas. 33) Llano alto y despejado de un monte. 35) Preposición inseparable que equivale a con. 36) Mamífero rumiante del orden de los ciervos. 38) Terminación verbal. 39) Impulso que promueve las buenas obras. 41) Contracción. 42) Río de Baviera, afluente del Danubio. 44) Alero. 45) Animal salvaje, parecido al bisonte. 46) Disco en cuyo centro está la pupila del ojo. 48) Dativo y acusativo del pronombre personal. 49) Exponer un manjar al fuego. 50) Sitio con vegetación en los desiertos. 51) Aplicase a la cosa sin relieve.

VERTICALES

1) Ultima letra del alfabeto griego. 2) Planta que da muchos frutos en un año y poco en otros. 3) Pronombre demostrativo. 4) Interjección que denota risa. 6) Abreviatura musical para distinguir las obras sin títulos. 7) Tranquilidad, sosiego. 8) Timbal, tamborcillo. 9) Mamíferos prosimios de la India y Ceilán. 11) Instrumento musical de cuerda y arco. 12) Arterias pequeñas. 15) Abreviatura de la unidad de peso. 16) Signo de los antiguos alquimistas. 22) Ave zancuda que adoraban los egipcios. 25) Flor de un arbusto rosáceo. 27) Interjección. 28) Antigua moneda romana. 30) Metal muy denso, fusible a temperatura muy elevada. 32) Aficionado a comer golosinas. 34) Arbol silvestre de América del Sur. 37) (Juan Pablo) Médico y político francés del siglo XVIII. 39) Interjección. 40) Onésimo Reclus, geógrafo francés, iniciales. 43) Voz que indica que una cosa debe repetirse. 45) Hace servir una cosa para algo. 47) Adverbio de afirmación. 49) Interjección que denota admiración.

(La solución mañana)

T	I	M	O	N				S	O	L	A	R
U						T	E					O
L		T	U		I	D		O	L		S	
I	Z	A	R		R	U		C	A	L	A	
P			A		A	C		A			D	
A	R	A	L		N	A		S	I	L	O	
					O	R						
R	U	R	A	L			A	T	R	I	L	
I		E		A	Z	U	L		A		I	
C	O	M	U	N			C	E	R	E	S	
O		E		A	C	R	E		O		A	
S	O	N	A	R			S	O	S	O	S	

(Solución del problema anterior)

GUIA DE CINES Y TEATROS ★ GUIA DE CINES Y TEATROS ★ GUIA DE CINES Y TEATROS

TEATROS

★ **COLON. 35-1430. VIENES 5 a las 21:** Func. Ext. Nº 48. Opereta: "LA CONDESA MARITZA" de Kalman. Con: De Retes, Pizzini, Millán, Grassi, Saramida, Gaba, Schiappapietra. Dir. de Orq.: JUAN EMILIO MARTINI. Dir. Coro del Inst. y del Coro de Niños: VALDO SCIAMMARELLA. Orq. y Ballet del T. Colón. Coro del Inst. Sup. de Arte y Coro de Niños del T. Colón. Pl.: $ 60.000. Loc. en vta. SABADO 6 a las 21. Func. Ext. Nº 49. Opereta: "LA CONDESA MARITZA" de Kalman. Con De Retes, Pizzini, Farré, Tomaselli, Gaba, Schiappapietra. Dir. de Orq.: JUAN EMILIO MARTINI. Dir. Coro del Inst. Sup. de Arte y Coro de Niños: VALDO SCIAMMARELLA. Orq. y Ballet Est. del T. Colón. Coro del Inst. Sup. de Arte del T. Colón y Coro de Niños del T. Colón. Pl.: $ 60.000. Loc. en vta. Boletería todos los días de 10 a 20 en Tucumán 1111.

★ **COLON. TEMPORADA DE VERANO EN LA SALA MUNICIPAL PRESIDENTE ALVEAR. Corrientes 1659. 46-6076.** Refrig. SABADO 6 a las 21: Conc. a cargo de la ORQUESTA FILARMONIA DE BS. AS. Dir.: MARIO PERUSSO. Prog.: "Los pájaros" de RESPIGHI; Conc. p/viola y orq. de BACH. Solista: MARCELA MAGIN (viola); Retable de Notre Dame, CASTRO; Sinfonía "Clásica", PROKOFIEV. Pl.: $ 30.000. Loc. en vta. Boletería diariamente de 10 a 20 en Corrientes 1659.

★ **MUNICIPAL GENERAL SAN MARTIN. Corrientes 1530. 46-8611. Sala Casacuberta.** Mañana a las 21.30: "EL ALQUIMISTA" (EL MAGO), de Ben Jonson. Con O. Bonet, E Tasisto y gran elenco. Dir. A. Boero. Pl.: $ 20.000. Localidades en venta con 3 días de anticipación. Sábado 6 de marzo. Reestreno: "LA BELLA Y LA BESTIA", de A. Bufano. Esc., vest. y dir.: A. Bufano. Mayores: $ 15.000. Menores: $ 10.000. Loc. en vta. con 3 días de antic.

★ **DE LAS PROVINCIAS ARGENTINAS EN EL MUSEO "ENRIQUE LARRETA". Cuba 2150.** Martes a domingos a las 21.30: "CANCION DE CUNA" de Gregorio Martínez Sierra. Con Marisa Herrero, Estela Molly, Carlos Estrada y elenco. Dir. Carlos Muñoz. Loc. $ 10.000. Ultimos días.

★ **ASTRAL. Corrientes 1639. 46-5707/9964.** Hoy a las 21.30: Segundo año de gran éxito. GRACIELA DUFAU y HUGO ARANA en:

DOMESTICADOS

La gran obra de Aída Bortnik. Con Nelly Prono, Néstor Hugo Rivas y elenco. Actuación especial de Bárbara Mujica. Dir.: Luis Agustoni. P.m.18. Loc. en vta.

★ **BAMBALINAS. Chacabuco 937. 27-0819.** La gran obra de David Edgar. ALICIA BRUZZO en:

MARY BARNES

(Dos sucesos en un viaje a través de la locura). Con Héctor Bidonde. . Dir. H. Crilla y A. Alezzo. Mar. a vier. a las 21.30; Sáb. a las 22. Dgos. a las 20.30. Loc. en vta. Refrigeración.

★ **BLANCA PODESTA. Corrientes 1283. 35-2592.** NORMA ALEANDRO en:

LA SEÑORITA DE TACNA

P.m.14. La obra de Mario Vargas Llosa. Dir.: Emilio Alfaro. Mar. a juev. a las 21.30. Vier. a las 22. Sáb. a las 20 y 23. Dgos. a las 20.30. Loc. en vta.

★ **BURLESQUE. Corrientes 483.** Cont. de 20 a 3: Las esculturales gatitas presentan su nuevo show de strip-tease: "LA FIESTA DEL STRIP-TEASE". En su género, el de mayor jerarquía. P.m.18.

★ **COMICO. Corrientes 1280. 35-2108.** Ultima semana. Primer espectáculo en Scenorama. 40 personas en escenas con magníficos escenarios giratorios

EL DILUVIO QUE VIENE

S.r. Martes a viernes a las 21.30. Sábados a las 20 y 23. Domingos a las 20. Loc. en vta.

★ **EL NACIONAL Corrientes 960. 35-7800/0816.** El humor de un pueblo para todos los pueblos del mundo:

HUMOROVICH '82

Yaki y Frida, Norman Erlich y elenco. Dir.: C. A. Petit. Mar. a Juev. a las 21.30. Vier. a las 22. Sáb.: 21 y 23.15. Dgos. 21.30. Refrigeración.

★ **FAMA SHOW. Maipú 484.** Cont. de 20 a 4: Show de STRIP-TEASE". Con las mujeres más excitanes de Buenos Aires. Loc. en vta.

★ **FLORIDA. Florida 165. 30-5360.** Cont. de lun. a sáb. de 13 a 22. Vier. de 12 a 23. Sáb. de 18 a 1.30. Presenta: "SEXY Y DIVERTIDA LA REVISTA DEL FLORIDA". P.m.18. Con Moira Star y elenco.

★ **GRAND SPLENDID. Avda. Santa Fe 1860. 44-0808.** Sensacional presentación:

CARLOS PERCIAVALLE
A PLENO COLOR

Mar. a juev. a las 22. Vier. y sáb. a las 21 y 23.30. Dgos. a las 21. Localidades en venta desde $ 30.000.

★ **KARINA. Corrientes 636. 40-1808.** Cont. de 20 a 24: Cía de STRIP-TEASE, con Analía Roy y sexy vedettes. P.m.18. De 0.30 a 4. "Show internacional". Dir.: A. Elizalde.

★ **LICEO. Rivadavia y Paraná.** Elenco de primerísima línea en:

PAN Y CIRCO

Libro: Enrique Pinti. Dir.: Antonio Gasalla. Mar. a Juev. a las 21.30; Vier. y sáb. a las 21 y 23.15; Dgos. a las 21.30.

★ **MAIPO. Esmeralda 443. 392-4882.** T. BORES - N. LOBATO - T.BORES

LA MARIPOSA EN EL MAIPO

Espectáculo cómico musical al mejor estilo Maipo. Dir. Art. CLAUDIO SEGOVIA. Miércoles a domingo a las 21 y 23. Refrigeración. P.m.18.

★ **PARADISE. Corrientes 827.** Cont. de Lun. a Dgos. de 20 a 4. La revista sexy del desnudo: "STRIP TOTAL". Con las mujeres más excitantes de Bs. As. P.m.18.

★ **PLANETA. Suipacha 927. 33-9547.** Jorge Lozano Soriano presenta en su 2º año de éxito. "PROCESO INTERIOR", de Rodolfo Ledo. Con Luis Cordara y elenco. Juev. 21.30; Vier. y sáb. 22.30; Dgos. y lun. 21.30. P.m. 18.

★ **REGINA. Av. Santa Fe 1235. 44-5470.** Analía Gadé y Víctor Laplace en:

MATAR EL TIEMPO

De C. Gorostiza. Con Jorge Rivera López y Mirtha Busnelli. Dir.: Omar Grasso. Mar. a juev. a la 21.30. Vier. a las 22. Sáb. a las 20 y 23. Dgos. a la 20. Loc. en vta.

★ **TABARIS. Corrientes 831. 392-8509.** Gran suceso: 40 artistas jugándose en un musical diferente:

DE AQUI NO ME VOY

Martes, miércoles y domingo a las 22. Jueves a sábados a las 21 y 23. Loc. en vta. Refrigeración. P.m.14.

VARIEDADES

★ **LUNA PARK. Corrientes 99. 311-1990/5100. 32-2135/2538.** SABADO 6 de marzo a las 21.45:

BOXEO PROFESIONAL

COMBATE CATEGORIA MEDIANO: JUAN DOMINGO "Martillo" ROLDAN (campeón argentino y sudamericano, 2º en el ránking mundial) vs. RAY "Sugar" PHILLIPS (EE.UU.) a 10 rounds y preliminares. Popular: $ 25.000. Sábado 13: espectacular revancha en la categoría Pesado Liviano: JUAN DOMINGO SUAREZ vs. CESAR DUARTE.

CINES

★ **A.B.C. Esmeralda 506. 392-9506.** Cont. desde las 8: Intimidades de una pareja virgen; Amor y anarquía. P.m. 18. Desde las 20: Show en vivo: "LAS VIRGENES DEL STRIP-TEASE. P.m.18. Vie. y sáb. trasn.

★ **ADAN 1. Corrientes 959. 393-6115.** A las 13, 15.5, 16.50, 18.55, 21 y 23.5:

ARTURO
EL MILLONARIO SEDUCTOR

P.m.14. Con Dudley Moore y Liza Minelli. A las 14.45, 18.35 y 22.45: Notic. Sáb. trasn. 1.

★ **ADAN 2. Corrientes 959. 393-5034.** A las 13.30, 15.30, 17.30, 19.30, 21.20 y 23.20:

LOS MUPPETS Nº 2

S.r. Una película inolvidable. A las 15.10, 17.10, 19.10, 21 y 23: Notic.

★ **ALFA. Lavalle 842. 392-1114.** A las 13.5, 14.50, 16.45, 18.40, 21 y 23:

DOS SUPERPOLICIAS
FUERA DE ORDEN

S.r. Con Bud Spencer y Terence Hill. A las 13, 16.35, 18.30, 20.45 y 22.45: Notic. Sáb. trasn. 1.15.

★ **ALFIL. Corrientes 1753. 40-7575.** A las 13.10, 15.5, 17.10, 19.10, 21.15, 23.15 y sáb. trasn.: 1.15: "Y... QUE NOS IMPORTA?". S.r. 14.45, 16.50, 18.50, 20.55 y 22.55: Notic.

★ **AMBASSADOR. Lavalle 777. 392-9700.** A las 13.20, 15.45, 18.10, 20.35 y 23:

NUESTROS AMORES TRAMPOSOS

P.m.14. Con Ben Gazzara y Audrey Hepburn. Dir.: Peter Bogdanovich. Sáb. trasn. 1.20. Refrigeración.

★ **AMERICA. Callao 1057. 41-3818.** A las 14, 16.15, 18.35, 20.55 y 23.15:

EL PEQUEÑO LORD

S.r. Versión original inglesa. Con Ricky Schroder y Alec Guinness. Dir. Jack Gold. 13.40, 15.55, 18.10, 20.30 y 22.50: Notic. Sáb. trasn. 1.20.

★ **ARIZONA. Lavalle 727. 392-6967.** Cont. 13, 16.25, 19.50 y 23.15:

PERVERSION MACABRA

Cont. 14.30, 17.55 y 21.20:

HOMO EROTICUS

P.m.18.

★ **ATLAS. Lavalle 869. 392-1936.** A las 13.45, 16.5, 18.25, 20.45 y 23.10: "EL PEQUEÑO LORD". S.r. 13.20, 15.40, 18, 20.20 y 22.40: Notic. Sáb. trasn. 1.30.

★ **ATLAS RECOLETA. Guido 1952.** A las 14, 16.10, 18.30, 20.50 y 23.10: "NUESTROS AMORES TRAMPOSOS". P.m. 14. 15.50, 18.10, 20.30 y 22.50: Notic. Sáb. trasn. 1.15.

★ **AVENIDA. Av. de Mayo 675. 33-6626.** Cont. 12.25, 15.10, 18.20 y 21.15: Odio; 11, 13.45, 16.40, 19.45 y 22.50: Extraño juego de tres. P.m.18.

★ **BIARRITZ. Suipacha 482. 392-0356.** A las 13.40, 15.55, 18.10, 20.40 y 23.10: "EL CARTERO LLAMA DOS VECES". P.m. 18. 13.20, 15.35, 17.50, 20.20 y 22.50: Notic. Sáb. trasn.

★ **BROADWAY. Corrientes 1155. 35-2345.** A las 13.45, 15.55, 18.10, 20.35 y 23:

NUESTROS AMORES TRAMPOSOS

P.m.14. Con Ben Gazzara y Audrey Hepburn. A las 13.30, 15.35, 17.50, 20.15 y 22.40: Notic. sáb. trasn. 1.25.

★ **CALLAO. Callao 27. 40-1898.** A las 14, 16.20, 18.35, 20.50 y 23.10: "LA CIGARRA NO ES UN BICHO". P.m.18. 16, 18.15, 20.30 y 22.50: Notic. Sáb. trasn. 1.20.

★ **CAPITOL. Santa Fe 1848. 44-2379.** A las 14, 16.10, 18.30, 20.30 y 23.10: "EL TESTAFERRO". P.m. 18. A las 15.45, 18, 20.20 y 22.40: Notic. sáb. trasn. 1,10.

★ **CERVANTES. Belgrano 1820. 38-2698.** Cont. 15.40, 19.20 y 23: "LA ADVERTENCIA"; 14, 17.30 y 21.10: "CUARTO DE HOTEL". P.m.18.

★ **CINEMA UNO. Suipacha 460. 392-1112.** A las 13.20, 15.45, 18.10, 20.40 y 23.10:

EL CARTERO
LLAMA DOS VECES

P.m.18. Con Jack Nicholson y Jessica Lange. A las 13, 15.20, 17.45, 20.10 y 22.40: Notic. Sáb. trasn. 1.30.

★ **CINEMATECA ARGENTINA. Sarmiento 2255. 48-2170.** A las 18, 20 y 22: "De la misteriosa Buenos Aires", de Alberto Fischerman, Ricardo Wulicher y Oscar Barney Finn. P.m.18. Con Eva Franco. Mañana: Corresponsal extranjero.

★ **CONCORDE. Lavalle 925. 35-1850.** A las 13.5, 14.50, 16.50, 18.55, 21.5 y 23.10:

CONFESIONES DE UNA AZAFATA SUECA

P.m.18. A las 16.30, 18.30, 20.40 y 22.50: Notic. Sáb. trasn. 1.30.

★ **COSMOS 70. C'tes 2046. 49-0862.** A las 14.20, 16.10, 18, 19.50, 21.40 y 23.30:

¡QUE VIVA MEXICO!

P.m.18. La obra cumbre de Serguei Eisenstein. 14, 15.50, 17.40, 19.30, 21.20 y 23.10: Notic.

★ **ELECTRIC. Lavalle 836. 392-1816.** Cont. 12.45, 16.45 y 20.45: "CIUDAD EN LLAMAS"; 14.35, 18.35 y 22.35: "ESCAPE A ATENAS"; 12.40, 16.35 y 20.35: Notic. P.m. 18. Sáb. trasn. "Ciudad en llamas".

★ **EMPIRE. H. Yrigoyen 1934. 47-8770.** Cont. A las 14.50, 18.50 y 22.50: "ERASE UNA VEZ EN HOLLYWOOD"; 17 y 21.10: "CANTANDO BAJO LA LLUVIA". S.r.

★ **GAUMONT. Rivadavia 1635. 40-3050.** A las 14.30, 16.35, 18.40, 20.45 y 22.50: "EL TESTAFERRO"; 14.10, 16.15, 18.20, 20.25 y 22.30: Notic. P.m. 18. Sáb. trasn. 1.20.

★ **GRAN REX. C'tes 857. 392-8000.** Refrigeración. A las 13, 14.45, 16.50, 18.55, 21.5 y 23.15: Extraordinario estreno: Woody Allen, es

EL TESTAFERRO

P.m.18. Supongamos que existe una lista que dice: a los mejores actores no se les permite actuar; a los mejores escritores no se les permite escribir; a los mejores comediantes no se les permite hacer reír. Sería como en Estados Unidos en 1953. Con Zero Mostel y Andrea Marcovicci. A las 16.30, 18.35, 20.45 y 22.55: Notic. sáb. trasn. 1.30.

★ **GRAN VICTORIA. Av. de Mayo 882. 34-1493.** Cont. de 8 a 3: "Estigma"; "Fotos prohibidas de una señora respetable"; "El divorcio". P.m.18.

★ **IDEAL. Suipacha 378. 35-3300.** A las 13.50, 16.10, 18.30, 20.50, 23.10 y sáb. trasn. 1.15: "LOS DIOSES DEBEN ESTAR LOCOS". S.r. 15.50, 18.10, 20.30 y 22.50: Notic.

★ **IGUAZU. Lavalle 940. 393-9931.** A las 13, 15.10, 17.45, 20.20 y 22.55:

REGRESO SIN GLORIA

P.m.18. Con Jane Fonda y Jon Voight. A las 17.25, 20 y 22.35: Notic. sáb. trasn. 1.30.

★ **LARA. Av. de Mayo 1225. 38-6966.** Cont. 14.30, 18.35 y 22.45: "Perros de paja"; 16.25 y 20.35: "El archivo de Odessa". P.m.18. Sáb. trasn. Led Zeppelin en: "La canción es la misma".

★ **LEOPOLDO LUGONES. Corrientes 1530. 46-8611.** A las 15, 17, 19, 21 y 23: "Vida familiar". Dir. Krzystof Zanussi. Con Daniel Olbrychski y Maja Komorowska. Pl.: $ 8.000. P.m.14. Mañana: La flecha blanca.

★ **LIBERTADOR. Ctes. 1334. 40-7443.** A las 13, 15, 17, 19, 21.10 y 23.15:

PANICO EN EL TRANSIBERIANO

P.m.18. Con Christopher Lee, Peter Cushing y Telly Savalas. 14.40, 16.40, 18.40, 20.50 y 22.55 Varied. Sáb. trasn. 1.15.

★ **LOIRE. Corrientes 1524. 49-1900.** A las 13.40, 15.30, 17.20, 19.20, 21.20 y 23.20:

TODO LO QUE USTED SIEMPRE QUISO SABER SOBRE EL SEXO... PERO TEMIA PREGUNTAR

P.m.18. Un filme de Woody Allen. 15.10, 17, 19, 21 y 23: Notic. Sáb. trasn. 1.

★ **LORANGE. Ctes. 1372. 45-7386.** A las 13, 14.50, 16.50, 18.55, 21.5 y 23.15:

LAS CUATRO ESTACIONES

P.m.18. De Alan Alda. Con Carol Burnet y R. Moreno. 16.40, 18.45, 20.50 y 23: Notic. Sáb. trasn. 1.15.

★ **LORCA. Corrientes 1428. 40-5017.** A las 13.30, 15.45, 18.5, 20.30 y 23:

CONTRATO DE MATRIMONIO

P.m.18. Dir. K. Zanussi. 15.25, 17.45, 20.10 y 22.40: Notic.

★ **LORENA. Corrientes 1551. 46-7501.** A las 13, 15.20, 17.45, 20.20 y 22.55:

REGRESO SIN GLORIA

P.m.18. Con Jane Fonda, Jon Voight y Bruce Dern. A las 15.10, 17.35, 20.5 y 22.40: Notic. Sáb. trasn. 1.

★ **LOS ANGELES 1. Corrientes 1770. 40-3742.** A las 13.25, 15.20, 17.15, 19.10, 21.5 y 22.55:

POPEYE

S.r. Hablada en castellano. 13.15, 15.10, 17.5, 19, 20.55 y 22.45: Notic.

★ **LOS ANGELES 2. Corrientes 1770. 40-3742/45-2405.** A las 13.10, 14.45, 16.20, 17.55, 19.30, 21.10 y 22.45:

LA DAMA Y EL VAGABUNDO

S.r. Hablada en castellano. 13, 14.35, 16.10, 17.45, 19.20, 20.55 y 22.30: Notic.

★ **LOSUAR. Corrientes 1743. 40-6100.** A las 13.10, 15.30, 18, 20.30 y 23:

AMARCORD

P.m.18. de Federico Fellini (copia nueva). 15.15, 18, 20.30 y 23: Notic. Sáb. trasn. 1.15.

★ **LUXOR. Lavalle 669. 392-3893.** A las 13.35, 16.35, 19.35 y 22.35:

LA CAIDA DE LOS DIOSES

P.m.18. La obra maestra de Luchino Visconti. Con Helmut Berger y Dirk Bogarde. A las 13.10, 16.15, 19.15 y 22.15: Notic. Sáb. trasn. 1.15.

★ **MAXI 1. Carlos Pellegrini 657.** A las 14.10, 16.25, 18.40, 20.55 y 23.10:

ANHELADAS VACACIONES

S.r. Con Nathalie Delon y Daniel Ceccaldi. 13.50, 16.5, 18.20, 20.35 y 22.50: Notic.

★ **MAXI 2. Carlos Pellegrini 657.** A las 13.50, 16.10, 18.30, 20.50 y 23.10:

ADOLESCENTES DE FIESTA

P.m.14. 13.30, 15.50, 18.10, 20.30 y 22.50: Notic.

★ **METROPOLITAN 2. Corrientes 1343. 40-1064.** A las 14.5, 16.20, 18.35, 20.55, 23.15 y trasn. 1.15: "LOS DIOSES DEBEN ESTAR LOCOS". S.r. 15.55, 18.10, 20.30 y 22.50: Notic.

★ **MONUMENTAL. Lavalle 780. 393-8865.** A las 13.35, 16, 18.25, 20.40 y 23:

MUSSOLINI
(ULTIMO ACTO)

P.m.18. Con Rod Steiger, Franco Nero y Henry Fonda. A las 13.25, 15.50, 18.15, 20.30 y 22.55: Notic. Sáb. trasn. 1.15.

★ **MULTICINE. Lavalle 750.** 5 películas con una sola entrada. Cont desde las 8. Sábados hasta las 3.30. Sábados y domingos desde las 13. P.m.18. "La noche viene movida"; "Hotel de señoritas"; "Camelia y sus amantes"; "La nueva cigarra"; "Embrujada".

★ **NORMANDIE. Lavalle 861. 392-1000.** A las 13.15, 15.40, 18.10, 20.40 y 23.10: "NORMA RAE". P.m. 18. A las 15.15, 17.45, 20.15 y 22.55: Notic. Sáb. trasn. 1.30.

★ **OCEAN. Lavalle 739. 392-1515.** A las 13, 15, 17, 19.5, 21.10 y 23.15:

PANICO EN EL TRANSIBERIANO

P.m.18. Con: Christopher Lee, Peter Cushing y Telly Savalas. Dir. Gene Martin. 14.35, 16.35, 18.40, 20.45 y 22.50. Varied. Sáb. trasn. 1.30.

★ **OPERA. Corrientes 860. 35-1335.** A las 13, 14.45, 16.45, 18.50, 21.5, 23.20 y sáb. trasn. 1.15: "Y QUE NOS IMPORTA". S.r. 14.40, 16.25, 18.30, 20.40 y 22.55: Notic.

★ **PARAMOUNT. Lavalle 845. 392-9999.** A las 13.10, 15.15, 17.15, 19.15, 21.20 y 23.25:

EL ULTIMO TIBURON

P.m.14. Con James Franciscus y Vic Morrow. A las 14.45, 16.45, 18.45, 20.45 y 22.45: Notic. sáb. trasn. 1.30.

★ **PARIS. Lavalle 769. 392-2016.** Cont. 13, 15, 17, 19, 21 y 23: ¿COMO VIENE LA MANO? Notic. P.m.14. Sáb. trasn. ¿Cómo viene la mano?

★ **PLAZA. Corrientes 939. 392-7577.** A las 14, 16.20, 18.35, 20.50 y 23.10: "LA CIGARRA NO ES UN BICHO". P.m.18. 13.40, 16, 18.15, 20.30 y 22.50: Notic. Sáb. trasn. 1.30.

★ **PREMIER. Corrientes 1565. 46-2113.** A las 15, 17. 19, 21 y 23:

LOS MUPPETS Nº 2

S.r. En brillantes colores, en castellano. A las 14.40, 16.40, 18.40, 20.40 y 22.40: Notic.

★ **PETIT PREMIER. Corrientes 1565. 46-2113.** A las 15, 17, 19, 21 y 23:

ROCK
HASTA QUE SE PONGA EL SOL

S.r. Con los mejores grupos de rock argentinos.

★ **REAL. Esmeralda 425. 392-3600.** A las 13.10, 15.5, 17, 18.50, 20.50 y 20.40: "LA MAGIA DE LOS PARCHIS". S.r. 14.50, 16.45, 18.35, 20.35 y 22.35: Notic.

★ **ROSE MARIE. Corrientes 780. 45-6448.** Cont. desde las 10: "PRESTAME TU MUJER"; "EL AMOR VIOLADO". P.m.18. Sábado trasnoche.

★ **SALA UNO. B. Sur Mer 549. 88-9420.** A las 14.30, 17.10, 19.50 y 22.30: "IFIGENIA". P.m.14. A las 16.45, 19.25 y 22.5: Notic.

★ **SANTA FE I. Santa Fe 1947. 44-8980.** A las 13, 15.30, 17.55, 20.20 y 22.45:

RICAS Y FAMOSAS

P.m.18. Con Jacqueline Bisset y Candice Berger. A las 15.10, 17.35, 20 y 22.25: Notic. Sáb. trasn. 1.5.

★ **SANTA FE II. Santa Fe 1947. 44-8980.** A las 13.25, 15.50, 18.15, 20.40 y 23.5:

MUSSOLINI
(ULTIMO ACTO)

P.m.18. Con Rod Steiger, Henry Fonda y Franco Nero. A las 13.5, 15.30, 17.55, 20.20 y 22.45: Notic. Sáb. trasn. 1.15.

★ **SARMIENTO. Lavalle 852. 392-3338.** A las 13, 15, 17, 19, 21 y 23.10: "EL MATRIMONIO PERFECTO". P.m.18. 14.40, 16.40, 18.40, 20.40 y 22.45: Notic. Sáb. trasn. 1.15.

★ **SELECT LAVALLE. Lavalle 921. 35-0235.** Cont. 13.30, 15.25, 17.20, 19.15, 21.10 y 23.5: "DINASTIA" (En sistema tridimensional). P.m.14. Sáb. trasn. 1.10.

★ **STUDIO. Santa Fe 2541. 821-5845.** Cont. 14.45, 18.20 y 21.55: "BARRY LINDON". P.m. 14. 14.20, 18 y 21.35: Notic. Sáb. trasn. 1.20.

★ **SUIPACHA. Suipacha 442. 392-1195.** A las 13.30, 17,20 y 21.10: "LA COMPETENCIA"; 15.45, 19.35: 23.25 y sáb. trasn. 1.10: "HAY UNA CHICA EN MI SOPA". P.m.18.

ALMAGRO

★ **BIOGRAFO UNO. Corrientes 4636.** Cont. 15.50, 18.5, 20.25 y 22.45: Notic. 16.5, 18.20, 20.40 y 23: Mussolini (último acto). P.m.18.

★ **CABALLITO. Víctor Martínez 52. 431-0052.** Cont. 15.30 y 18.50: Llegan los Muppets; 17: Aventuras en la selva. S.r.

★ **PALACIO DEL CINE. Rivadavia 3636. 982-4818.** Cont. 14.15, 18.20 y 22.30: Norma Rae; 16.15 y 20.20: Cómo eliminar a su jefe; 18.10 y 22.15: Notic. P.m.18.

★ **ROCA. Rivadavia 3753. 812-1517.** Cont. 14.30, 18.20 y 22.10: Los dioses deben estar locos; 16.20 y 20.10: El día del delfín; 18.5 y 21.55: Notic. S.r.

BELGRANO

★ **BELGRANO. Cabildo 2356. 784-5691.** Cont. 15.20, 17.50, 20.20 y 22.50: Norma Rae; 15, 17.30, 20 y 22.30: Notic. P.m.18. Sáb. trasn. 1.

★ **CABILDO. Av. Cabildo 2347. 784-3852.** Cont. 15, 17, 19, 21, 23 y sáb. trasn. 1: Hay una chica en mi sopa. P.m.18. 14.40, 16.40, 18.40, 20.40 y 22.40: Notic.

★ **FANTASY. Cabildo 685. 771-0686.** Cont. 14.20, 16.20 y 18.20: Notic. y "Popeye". S.r. 20.40 y 22.45: Consigna: matar al testigo. P.m.14. Sáb. trasn. 1.15: All that jazz.

★ **G. PAZ. Cabildo 2702. 781-1412.** Cont. 14.40, 16.45, 18.50, 20.55 y 23.10: El testaferro; 14.20, 16.25, 18.30, 20.35 y 22.45: Notic. P.m.18. Sáb. trasn. 1.

★ **G. SAVOY. Cabildo 2829. 781-6500.** Cont. 15.25, 17.55, 20.25 y 22.55: Ricas y famosas; 15, 17.30, 20 y 22.30: Notic. P.m.18. Sáb. trasn. 1.10.

★ **LIDO. Av. Cabildo 3241.** Cont. 15, 19.5 y 22.40: Arturo, el millonario seductor; 16.45 y 20.50: Batalla más allá de las galaxias. S.r.

★ **MIGNON. Juramento 2433. 784-3899.** Cont. 15, 17.40, 20.15 y 22.50: El cartero llama dos veces; 14.30, 17.10, 19.45 y 22.50: Notic. P.m.18. Sáb. trasn. 1.

BOEDO

★ **CUYO. Boedo 858. 97-6975.** Cont. 15.40, 19.30 y 23.10: Nuestros amores tramposos; 14, 17.35 y 21.20: El espejo roto. P.m.14. Sáb. trasn.

★ **GRAN SAN JUAN. San Juan 3246. 97-4293.** Cont. 14.50, 18.50 y 22.40: Doña Flor y sus dos maridos; 16.50 y 20.50: La pareja. P.m.18.

★ **LOS ANDES. Boedo 777. 97-4233.** Cont. 14.15, 18.35 y 22.55: El cartero llama dos veces; 16.35 y 20.55: Infierno en el Bronx. P.m.18.

★ **N. PALACE. San Juan 2461. 941-1723.** Cont. 16.10, 19.30 y 23: Pánico en el Transiberiano; 14.30, 17.50 y 21.20: Fobia. P.m.18. Sáb. trasn. Pánico en el Transiberiano.

★ **NUEVO SELECT. San Juan 2540. 941-5908.** Cont. 16, 19.20 y 22.30: Matrimonio perfecto; 14.30, 17.40 y 21: Camas salvajes. P.m.18.

COLEGIALES

★ **ARGOS. F. Lacroze 3455. 854-0673.** Cont. 14.40, 18.30 y 22.20: Los dioses deben estar locos; 16.45 y 20.20: El día del delfín; 16.30 y 22.5: Notic. S.r.

★ **ATALAYA. Córdoba 4633. 773-0700.** Cont. 17.30 y 22.20: El mundo está loco, loco, loco; 15 y 20.10: James Bond 007 sólo para sus ojos. S.r.

★ **RIALTO. Córdoba 4287. 86-8764.** Cont. 15.50, 19.10 y 22.30: Matrimonio pefecto; 14.20, 17.25 y 20.45: Cierta clase de ternura; 19 y 22.20: Notic. P.m.18. Sáb. trasn. 0.15.

FLORES

★ **AUDITORIO SAN ROBERTO. Bolivia 667. 612-0084.** Reapertura: 6 de marzo de 1982. Sala consagrada a los niños.

★ **COLISEO. E. Bonorino 36. 631-6181.** Cont. 15, 18.50 y 22.50: Pánico en el Transiberiano; 16.45 y 20.40: Libera amor mío; 18.40 y 22.40: Notic. P.m.18. Sáb. trasn. 1: Pánico en el Transiberiano.

★ **CONTINENTAL. Carabobo 945. 631-2218.** Cont. 15.40, 19.10 y 22.40: Los cazadores del arca perdida; 14.10, 17.40 y 21.10: Y... ¿dónde está el piloto?. S.r. Sáb. trasn.

★ **FENIX. Rivadavia 7802. 612-8858.** Cont. 15.5, 18.45 y 22.25: Los dioses deben estar locos; 17 y 20.40: Asesinos del mar; 14.50, 18.30 y 22.10: Notic. S.r.

★ **FLORES. Rivadavia 6661. 631-3701.** Cont. 15.40, 18, 20.20 y 22.40: Norma Rae; 15.20, 17.40, 20 y 22.20: Notic. Sáb. trasn. 1.

★ **GRAND PRIX. Gaona 3263. 59-2551.** Cont. 15.20, 19 y 22.55: El cartero llama dos veces; 17.20 y 21.10: Solo para adultos. P.m.18.

★ **GRAN RIVADAVIA. Rivadavia 8636. 69-1356.** Cont. 14.20, 18.30 y 22.40: Papillón; 16.50 y 21: El hombre araña contra el reto del dragón. P.m. 14. Sáb. trasn. 0.40.

★ **PUEYRREDON. Av. Rivadavia 6871. 612-0389.** Cont. 15.20, 17.40, 20, 22.40 y sáb. trasn. 1: Los dioses deben estar locos; 15, 17.20, 19.40 y 22.10: Notic. S.r.

★ **R. INDARTE. Rivera Indarte 44. 612-5500.** Cont. 15.35, 17.55, 20.15 y 22.40: Nuestros amores tramposos; 15.15, 17.35, 19.55 y 22.20: Notic. P.m. 14. Sáb. trasn. 1.

★ **SAN JOSE. Rivad. 7350. 611-5989.** Cont. desde las 14: El cartero llama dos veces; Parejas amantes. Notic. P.m.18.

★ **SAN MARTIN. Av. Rivadavia 7060. 612-5416.** Cont. desde las 13.30: Dedos que matan; Nos encontraremos en el infierno. P.m.14. Sáb. trasn. 0.30.

LINIERS

★ **GRAN LINIERS. Avda. Gral. Paz. 44.** Cont. 15.45, 19.10 y 22.35: Pánico en el Transiberiano; 14, 17.20 y 20.50: Marta, memoria de la perversión.

★ **GRAN ODEON. Montiel 160. 641-7673.** Cont. 16.10, 19.35 y 22.50: El matrimonio perfecto; 14.30, 17.50 y 21.10: Camas salvajes. P.m.18.

★ **MARTIN FIERRO. Avda. Gral. Paz 47.** Cont. 16.5, 19.35 y 23.5: El último tiburón; 14.15, 17.40 y 21.10: Mansión embrujada. P.m.14.

MATADEROS

★ **ALBERDI. Juan B. Alberdi 6169. 68-0496.** Cont. 16.10, 19.30 y 22.50: El matrimonio perfecto; 14.20, 17.40 y 21: Préstame tu mujer. P.m.18.

★ **EL PLATA. J. B. Alberdi 5751. 68-1118.** Cont. 14.10, 18.30 y 22.50: Norma Rae; 16.20 y 20.40: Brubaker. P.m.18.

—**GRAN BUENOS AIRES. Av. del Trabajo 5427. 68-2525.** Cont. desde las 14.30: La dama y el vagabundo; El gato que vino del espacio. S.r.

★ **GRAN LUGANO. Murguiondo 4062. 601-3457.** Cont. dde. las 14.30: Los cazadores del arca perdida; El festival de Tom y Jerry. S.r.

★ **JORGE NEWBERY. Ex Lugano 1 y 2. 601-3457.** Cont. desde las 14.30: Popeye; Gus. S.r.

ONCE

★ **LORIA. Rivadavia 3058. 87-1436.** Cont. 16.10, 19.35 y 23: El último tiburón; 14.15: 17.40 y 21.5: Ojos detrás de las estrellas. P.m.14.

★ **MAJESTIC. Pueyrredón 230. 87-9636.** Cont. 14.5, 18.30 y 23.5: Norma Rae; 16 y 20.30: Una mujer descasada. P.m.18. Sáb. trasn. 1.20.

PALERMO

★ **G. NORTE. Santa Fe 3730. 72-8468.** Cont. 14.30, 16.40, 18.50, 21 y 23.10: Doña Flor y sus dos maridos. P.m. 18: 16.30, 18.40, 20.50 y 23: Notic.

★ **N. ROSEDAL. Serrano 2454. 774-3101.** Cont. 14.30, 18.40 y 23: Norma Rae; 16.25, 20.40: Momento de decisión. P.m.18. Sáb. trasn.

VILLA DEVOTO

★ **ACONCAGUA. Av. Gral. Mosconi 3260. 571-5208.** Cont. 14.50, 18.30 y 22.20: Popeye; 16.30 y 20.20: Gus. S.r.

★ **EUROCINE. Nueva York 3336. 50-1443.** Cont. 16.15, 19.30 y 22.55: El matrimonio perfecto; 14.30, 17.45 y 21.5: Solo para adultos. P.m.18.

★ **PARQUE. Cuenca 3250. 50-4448.** Cont. desde las 14.30: Las cuatro estaciones; Gente como uno. P.m.18.

VILLA URQUIZA

★ **25 DE MAYO. Triunviráto 4438. 51-1859.** Cont. 14.30, 18.50 y 22.50: Norma Rae; 16.40 y 20.45: Como eliminar a su jefe. P.m.18.

★ **GRAN URQUIZA. Bauness 2506. 51-2135.** Cont. 15.50, 19.10 y 22.30: Los cazadores del arca perdida; 14.20, 17.40 y 21.10: El super festival de Tom y Jerry. S.r. Sáb. trasn.

GRAN BUENOS AIRES

★ **AVELLANEDA. Colonial.** Romance en la cama; Los bastardos karatecas; Qué le habrán hecho a Solange. P.m.18.

—**Gral. Roca.** Dedos que matan; Los gloriosos bastardos; No llores más muñeca.

—**Maipú** Pánico en el Transiberiano; La corrupción de Chris Miller. P.m.18.

—**Mitre** La advertencia; Cuarto de Hotel. P.m.18.

San Martín Nuestros amores tramposos; El que no corre vuela. P.m.14.

★ **BELLA VISTA Gran Pacífico.** La advertencia; Contacto diabólico. P.m.18.

★ **BOULOGNE. Gral. Belgrano.** Y... ¿dónde está el piloto?; Los 4 del Ave María. S.r.

—**Super.** Préstame tu mujer; El cartero llama dos veces. P.m.18.

★ **CIUDADELA. Nvo. Ciudadela.** La calle de las muñecas; La vida íntima de una adolescente. Triángulo erótico. P.m.18.

★ **JOSE C. PAZ. Paz.** Papillón; El hombre araña contra el reto del dragón.

★ **LOMAS DE ZAMORA. Avenida.** Mussolini, último acto; Un casto varón español. P.m.18.

—**Coliseo.** El cartero llama dos veces; Solo para adultos. P.m.18.

—**Español.** Popeye; Cupido motorizado rumbo a Río. S.r.

—**Gran Lomas.** Norma Rae; Permiso de amor hasta medianoche. P.m.18.

★ **QUILMES. Cervantes.** Regreso sin gloria; Sociedad para el crimen. P.m.18.

—**Moderno.** Mussolini, último acto; Libera, amor mío. P.m.18.

★ **RAMOS MEJIA. Gran Belgrano.** El carterò llama dos veces; Parejas amantes. P.m.81.

—**San Martín.** Pánico en el Transiberiano; Marta, memoria de una perversión. P.m.18.

★ **SAN ANTONIO DE PADUA. Gran Sarmiento.** El último tiburón; Bruce Lee, policía internacional. S.r.

★ **SAN MARTIN. Ateneo.** Mussolini, último acto; Libera, amor mío. P.m.18.

—**Gran Plaza.** El cartero llama dos veces; Cierta clase de ternura. P.m.18.

★ **SAN MIGUEL. Mayo.** Cumpleaños sangriento; Capítulo dos. P.m.18.

CRONICA, Edición de la Tarde. Registro de la Propiedad Intelectual Nº 25.414. Director: Ricardo Gangeme.
Redacción, Administración y Publicidad: Azopardo y Garay. Teléfonos: 361-1001/1051/1101.

MISS PRODE: EL AMOR PUEDE MAS

Silvia Filosofa y no se Muestra Impaciente por Cobrar el Superpremio

Un rostro aniñado que ni siquiera denuncia los 19 años de la "ex" empleada bancaria y flamante millonaria. Silvia Troncha, dijo que no tiene apuro por cobrar el fabuloso premio del PRODE y, en confesiones exclusivas a CRONICA, sentenció: "el amor puede más que la plata..."

El hecho de haber ganado más de 2.749 millones de pesos en el concurso 448 del PRODE, no ha variado significativamente, por lo menos hasta el momento, la vida de Silvia Inés Troncha, que parece no haberse repuesto totalmente aún del estupor de saberse millonaria.

La joven accedió hoy a una entrevista con CRONICA en su domicilio de la calle J. Peña 771 de la localidad bonaerense de Adrogué, aunque excusándose de no poder concedernos "más de cinco minutos, porque tengo que salir a hacer unos trámites".

—¿Vas a cobrar hoy el premio? —No, creo que no. Sé que tengo una semana de plazo y antes quiero cumplir algunas gestiones que no tienen nada que ver con el premio.

● **PRINCIPIANTE AFORTUNADA**

Silvia pidió perdón a los periodistas por haberse sustraído a sus requisitorias y se justificó diciendo que "tenía que calmarme, pensar con tranquilidad".

"Recibir, así de golpe, una suma tan importante de dinero es un impacto que hay que asimilar, tomándose tiempo para pensar en el presente y en el futuro", dijo.

La nueva millonaria no se mostró consecuente con los juegos de azar que tan favorables le fueron, y señaló que la tarjeta del PRODE que le deparó la riqueza "fue la primera apuesta que hice en mi vida" y que, posiblemente, sea la última.

"Nunca arriesgué ni un solo centavo a la quiniela ni a la lotería, y menos a la ruleta. Si jugué la tarjeta fue incitada por mis compañeros del banco, y creo que nunca más voy a repetir el intento", afirmó.

En cuanto a su noviazgo con Julio Adrián Rivas, de su misma edad y estudiante de Historia y de Derecho, confió a CRONICA que se conocieron en la escuela secundaria, cursando juntos del 1º al quinto año, afianzándose la relación sentimental en diciembre de 1979. Silvia lleva en el anular una alianza de compromiso de plata.

—¿Dadas las circunstancias, pensarás casarte dentro de poco...?

—Nuestros planes de matrimonio no son cosa de ahora y el hecho de que haya ganado el PRODE no significa adelantar o atrasar esos planes. Con Julio hemos estado conversando el tema, y no quiero entrar en detalles sobre el particular. Eso sí, les aclaro que estoy convencida que la plata no tiene nada que ver con el amor.

● **NO HAY PLANES**

Silvia no tiene ningún plan establecido con respecto al destino a dar a su fortuna, y ni siquiera está segura de abandonar su trabajo en la sucursal del Banco de la Nación de Lomas de Zamora.

—No sé, no sé. Eso es algo importante y por lo tanto merece meditarse.

—Pero todos tenemos deseos, aspiraciones, sueños. ¿Cuáles son los tuyos?

—Estamos pensando en familia la compra de una casa, pero quién sabe... Ya veremos lo que pasa. A mí me daría pena dejar el barrio donde tenemos tantas y tan buenas amistades. Aquí todo el mundo se alegró con mi premio como si hubiera sido un poco de todos.

CONTINUA GUZMAN

Al Frente de FUFEPO

Los máximos dirigentes de la Fuerza Federalista Popular (FUFEPO) decidieron ayer, durante la reunión realizada en un céntrico hotel, prorrogar el mandato de su presidente y actual gobernador de la provincia de Jujuy, doctor **Horacio Guzmán**. De esta forma finalizó el episodio originado cuando el presidente del agrupamiento cívico presentó su renuncia al cargo, como consecuencia de la "incompatibilidad" con su cargo de gobernador.

Participaron de la reunión delegaciones de todos los partidos provinciales y de la Capital Federal que adhieren a la Fuerza. En primer término, luego de que la mesa directiva integrada por **Ismael Amit, Diego Díaz Colodrero, Ricardo Balestra** y **Federico Carman** informaron sobre los temas a considerar, se hizo un amplio análisis de la situación política y económica social del país, reafirmándose el firme apoyo a los postulados del Proceso

El plenario consideró también la forma de considerar las tareas con otros partidos afines, en especial la acción a desplegar en la Capital Federal. Finalmente se trató la renuncia del doctor **Guzmán**, fundamentada en el hecho de haber asumido la conducción de su provincia, resolviéndose, como decimos más arriba, prorrogarle el mandato hasta que con el nuevo Estatuto se proceda a la normalización de los partidos políticos. Esta tarea, como se sabe, se iniciará en el segundo semestre del año.

Un Choque en la Ruta Trágica: Dos Muertos

LA PLATA, 3 (De nuestro corresponsal).— Nuevamente la muerte se hizo presente en la Ruta Nacional Nº 2, cuando a la altura del kilómetro 190 dos automóviles Peugeot 504 chocaron de frente. En ese lugar del camino, cerca de la localidad de Castelli, hay una pronunciada curva y se supone que los rodados avanzaban a gran velocidad y no pudieron calcular con exactitud las distancias para el cruce.

Uno de los vehículos era conducido por **Juan Cosondo**, italiano, de 61 años, y el restante por **Francisco Mazzoto**, argentino, de 39, a quien acompañaba su esposa **Norma Carol**, de 26 años, y sus hijos **Ariel** y **Jorge** de 5 y 2 años. Como consecuencia del encontronazo fallecieron **Cosondo** y la **señora de Mazzoto.**

Los restantes, con graves heridas, fueron sacados de entre los retorcidos hierros y transportados inmediatamente al hospital de Dolores donde son solicitamente atendidos. No hubo parte médico, pero se adelantó que el estado de los heridos es delicado.

Automovilistas que pararon en la ruta e informaron de lo ocurrido a los efectivos de la policía caminera coincidieron en informar que los coches corrían a la velocidad establecida y que al chocar se escuchó como "una infernal explosión".

APOYO DE 8 PARTIDOS A LA MOVILIZACION

El secretariado permanente de la Convocatoria Multipartidaria deliberó ayer, en la sede radical de Alsina 1786, con los máximos dirigentes de los partidos políticos que adhieren a la propuesta institucionalista pero que no integran el agrupamiento cívico en carácter de miembros convocantes. El encuentro se prolongó por espacio de algo más de dos horas, alcanzándose "un positivo acuerdo" en cuanto a la necesidad de movilizar y esclarecer a la ciudadanía en el reclamo de la institucionalización democrática de la República.

Participaron de la reunión, al frente de las delegaciones partidarias, **Héctor Polino** (Confederación Socialista Argentina), **Simón Alberto Lázara** (Socialista Unificado), **Victor García Costa** (Socialista Popular, secretaría García Costa), **Guillermo Estévez Boero** (Socialista Popular, secretaría Estévez Boero), **Horacio Osvaldo Domingorena** (Movimiento Línea Popular, secretaría Domingorena), **Fernando Nadra** (Comunista), **Blas Alberti** (Frente de Izquierda Popular), **Norberto Acerbi** (Frente de Izquierda Popular, Corriente Nacional).

Estuvieron presentes en la reunión, pese a no haber sido invitados por los dirigentes de la Multipartidaria, delegaciones representativas del Partido Marxista Comunista Leninista y de la Corriente Socialista de los Trabajadores. Estos grupos políticos hicieron entrega de sendos documentos para expresar sus opiniones con respecto al presente argentino.

Al finalizar la reunión el doctor **Juan Carlos Pugliese** informó que, previo al encuentro con los políticos, el secretariado recibió a una delegación conjunta del personal superior de las Juntas Nacionales de Granos y Carnes, y a una delegación de trabajadores ferroportuarios, quienes manifestaron sus inquietudes ante los proyectos de privatización que se estudian en el gobierno. Los ferroportuarios manifestaron que la privatización de silos, elevadores y la Administración Nacional de Puertos es negativa para la Nación, entregando copia del último balance donde se refleja un superávit de 130 millones de pesos.

El dirigente radical manifestó que las inquietudes expresadas por los dirigentes de los partidos políticos "coinciden con los cursos de acción definidos por la Multipartidaria". Y recordó que el cuerpo recibirá mañana a la delegación de la Intersindical CNT-20, para buscar las coincidencias que posibiliten el logro de los objetivos expuestos en el documento del 16 de diciembre de 1981: "Antes que sea tarde".

TIEMPO

MAXIMA: A las 12 horas

24°6

MINIMA: A las 7.5 hs.: 19°3
Humedad: 67 %. **Pronóstico:** Máxima prevista 29°, con poco cambio de la temperatura.

- *BEBA BIDART ATACADA POR ALTA PRESION*
- *VIEYRA RETORNARIA CON SILVIA MONTANARI*
- *MARIA MARTHA SERRA LIMA ESTA A DIETA*
- *CAMBIAN A BRAGA POR "ESCLAVA" LUCELIA*

Recién repuesta de un ataque de alta presión (le subió a 22) Beba Bidart, la galardonada, recibió selecto ambiente en su recinto de San Telmo.

Con exquisitos licores y un manducaje muy para élite doña Elliane, **tal su verdadero apelativo**, nucleó al presidente de ATC, coronel Fappiano, al señor Rogelio Pianezza, gerente de comercialización, ejecutivos de una notoria marca de gaseosas, Norma Sebré, **la que fue apalabrada para volver al video**, Edith Boado, **la vestida de blanco**, Anita Casares, **la rapadita**, Susana Freyre, **la expeditiva**, Liliana López Foresi, **la selecta** y Marilú, **la cultural.**

Doña Beba aclaró que el ataque de presión **le sobrevino a raíz del exceso laboral.** Vestida de gasa negra y con el rubio pelo tirante se la vio de lo más distinguida. **¡Cómo cuadra a una señora a quien le dan premios en el exterior, caramba!**

● **PONZOÑA**

Causó mala impresión saber que **una actriz bastante mediocre (aunque agrandada ella)** se refirió en **términos despectivos hacia el galardón obtenido con toda justicia** (en el reciente festival de Panamá) por Graciela Borges, **la accidentada.** Allegados a doña **"Gra"** se **manifestaron en contra de las ponzoñosas críticas,** realizadas con **mala intención,** por la actriz de marras. **¡Cataplines!**

● **¿LOS REUNEN?**

Es propósito de Marta Reguera, **la activa, volver a reunir a la dupla integrada por Silvia Montanari, la dominante,** y Víctor Hugo Vieyra, **el novio.** Este aún está efectuando tareas en **"Julián de madrugada"**, un telenovelón basado en el envío brasileño **"Los apóstoles de Judas"**, de Geraldo Veitri **(y no "Los feriantes" como erroneamente aseguraron personas vinculadas al proyecto).** Pero las emisiones pueden **terminar en cualquier momento según como está dispuesto el libreto que,** como se sabe y es común entre los brasileños, **no excede de los tres a cuatro meses. ¡Plum!**

● **¡A DIETA!**

A severo régimen se está sometiendo María Martha Serra Lima, **la confluyente,** en manos del doctor Alberto Cormillot. La artista parece ser que **quiere desprenderse de kilos de su anatomía** y es por eso que **juró no ingerir cantidades industriales de churros rellenos de chocolate.** Empero no hizo igual promesa **para no llevar sandalias de corcho en sus shows. ¡Ea!**

● **REEMPLAZOS**

Norman Erlich, **el risueño,** se alejará de "Humorovich 82" **siendo suplido** por Marcos Zucker y Rudy Chernicof, **según fuentes oficiosas se apresuraron a notificar.** Tampoco correrá el conjunto Shajar siendo suplido por un grupo de ballet. Parece ser que se apostarán en el reducto en donde la vedette será Adriana Aguirre, **la productiva. ¡Blu, blu, bla!**

● **VENCEDOR**

Los días 16 y 17 del mes pasado se vino a observar, **una vez más,** cómo "Una terraza al mar" conducida centralmente por Juan Alberto Mateyko, **el tenaz, venció a** "Semana nueve" **en el rating** controlado en esas jornadas.

Esto habla de **lo bien** que le fue al popular animador durante el verano. **¡Qué suerte!**

● **CORRIDA**

Para el 13 del corriente se corrió el recital que en estadio de la Libertador hará "Serú Giran" a cargo de Charly García, **el ditirámbico,** con **la despedida** de Pedro Aznar, **el bajista,** quien se toma el buque rumbo a otros lares. La hinchada estará presente **¡Se siente, se siente!**

● **"ESCLAVA" APARECIDA**

En lugar de **"Dancing days"**, telenovelón brasileño **emitido en el '79** en Río de Janeiro por la "Rede O'Globo", **fue parado** en sus emisiones que iban a comenzar este mes **en reemplazo** de la defenestrada **"Doña Xepa"**. En su lugar corre el refrito de **"La esclava"**, con Lucelia Santos, **la embarazosa,** y Rubens de Falco, **el atractivo,** de protagonistas. **Se ignora el porqué de la interrupción** del envío anterior con Sonia Braga, **la Doña Flor,** de protagonista, pero habría sido observado como **"demasiado osado". ¿Y si le administraran cortes?**

● **VIAJE DE RETORNO**

Acaba de regresar de viaje que hizo a Europa, tal como informamos en enero último, el doctor Mario Socolinsky, conductor de "La saluda de nuestros hijos", ciclo del canal de pasaje Gelly. El citado pediatra visitó centros asistenciales de su idoneidad y comenzará a relatarlos a partir del sábado en que volverá a grabar. **¡Bienvenido!**

● Tremendo sobresalto se armó dentro del ciclo "Son... risas once" cuando un imitador emitió un **exabrupto** que no pudo ser contenido. **¡Hay que cuidarse!**

● **HOMBRE IDEAL**

Uno de los pocos romances surgidos en Marpla en lo que va del verano es el de María Aurelia Bisutti, **la tana,** y Tito Martino, **el empresario - tangolero.** Doña María Aurelia **tuvo una intensa vida sentimental** desde siempre y **nunca le fue tan apetecible como hubiese merecido.** Desde su **lejano novio** —Enzo Bellomo— **hasta su cónyuge en 1961,** Fito Papini, **el play - boy,** pasando por un manager de Néstor Fabián, Máximo Sabag y, **hasta 1980,** Ricardo Cánepa, la vida de doña María Aurelia se **había deslizado buscando siempre al "hombre ideal".** Se ignora si el mismo podrá **ser don Martino.** Pero, al menos, **está ante la búsqueda.**